

地域の明日を医療で支える

令和4年度

長野県立病院機構

NAGANO PREFECTURAL HOSPITAL ORGANIZATION

# 年報

信州医療センター

こころの医療センター駒ヶ根

訪問看護ステーション「こまほす」

阿南病院

訪問看護ステーションさくら

阿南介護老人保健施設

木曽病院

木曽病院介護医療院

木曽介護老人保健施設

こども病院

信州木曽看護専門学校

本部研修センター

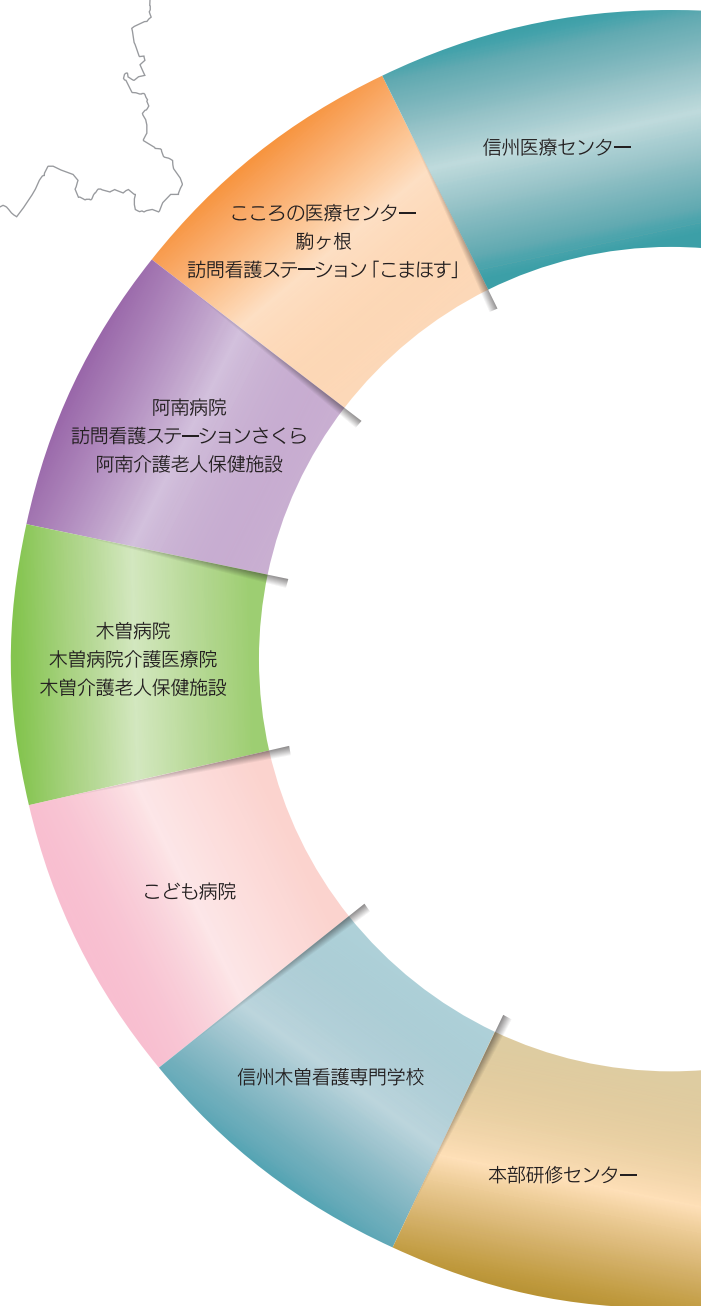

地域の明日を医療で支える

令和4年度

長野県立病院機構

NAGANO PREFECTURAL HOSPITAL ORGANIZATION

年報

第8号

信州医療センター

こころの医療センター駒ヶ根

訪問看護ステーション「こまほす」

阿南病院

訪問看護ステーションさくら

阿南介護老人保健施設

木曾病院

木曾病院介護医療院

木曾介護老人保健施設

こども病院

信州木曾看護専門学校

本部研修センター

## 目次

4	基本理念
5	理事長挨拶
6	地域の明日を医療で支える
8	長野県立病院機構 機構の概要・役員の状況・組織図
9	法人が運営する病院及び介護老人保健施設等の概要
10	長野県立病院機構 沿革
12	信州医療センター
16	こころの医療センター駒ヶ根
20	阿南病院
24	木曽病院
28	こども病院
32	信州木曽看護専門学校
34	本部研修センター
36	阿南介護老人保健施設 アイライフあなん 木曽介護老人保健施設 アイライフきそ
37	<b>医療の質の評価指標</b>
38	医療の質の評価指標
	①紹介率
39	②逆紹介率
40	③褥瘡（じょくそう）推定発生率
41	④転倒・転落レベル2 以上発生率
43	<b>患者満足度調査</b>
44	信州医療センター
45	こころの医療センター駒ヶ根
46	阿南病院
47	木曽病院
48	こども病院
49	<b>患者の状況</b>
50	1 患者の状況
	①入院・外来患者数（病院別患者延べ数）
51	②月別1日平均入院患者数・月別1日平均外来患者数
53	③1人当たり診療単価
54	④診療科別入院延患者数・診療料別外来延患者数
58	⑤高齢者医療の状況
60	⑥診療圏の状況
63	⑦救急及び緊急診療の状況
65	2 病床利用等の状況
66	3 訪問医療の状況

67	<b>診療の状況</b>
68	1 診療の状況
	①診療科別の手術件数
69	②分娩件数
70	③調剤の状況
72	④放射線の利用状況
74	⑤検査の状況
77	⑥人工透析患者の状況
78	⑦診療科別内視鏡の状況（検査のみ）
80	⑧公衆衛生活動の状況
82	⑨医療・社会事業相談の状況
84	⑩理学・作業・言語療法の状況
84	⑪精神科専門療法の状況
86	⑫心理及び言語検査の状況
87	⑬栄養管理の状況
91	<b>職員の状況</b>
92	1 職種別職員構成
93	<b>経理の状況</b>
94	0 主な経営指標（平成30年度～令和4年度）
95	1 収益・費用の構成
107	2 貸借対照表
108	3 資本的収入及び支出
113	4 損益の推移
117	5 運営費負担金の推移
124	6 未収金の推移
125	<b>介護老人保健施設の状況</b>
126	1 利用者の状況
	①入所・通所の状況
	②性別・年齢階級別の状況（令和4年度）
127	③退所者の入所期間状況
128	④退所者の入退所の経路（令和4年度）
131	<b>看護師養成所の状況</b>
132	1 学生の状況
133	<b>研修・研究の状況</b>
134	1 研究会開催の状況
136	2 公開講座の開催状況
137	3 出前講座の状況
141	4 学会等における研究発表状況
150	5 研究論文について
155	6 本部研修センターによる研修会開催状況





## 地域の明日を医療で支える

### 基本理念

県民の皆様により安心して質の高い医療サービスを安定的に提供していきます。

### 目標

- 1 基幹病院として地域の医療を支えるとともに、人口減少や少子・高齢化を見据えた医療を提供します。
- 2 医療・保健・福祉との連携を深め、地域全体の医療機能を向上します。
- 3 医療従事者の確保・育成機能の充実と看護人材の安定的かつ継続的な育成を図ります。
- 4 安全・安心な医療を提供し、患者サービスを一層向上します。
- 5 地方独立行政法人の強みを活かした確実な病院経営を継続します。



### シンボルマーク

5枚のハートは5つの県立病院を表し、5つの県立病院が一体となって、地域の医療を支えていくことを表しています。マークのグリーンの色は、生まれ変わった県立病院の清新なイメージと自然豊かな長野県の地域を表しています。



## ご挨拶

地方独立行政法人 長野県立病院機構

理事長 本田 孝行

令和4年（2022）年度長野県立病院機構（本機構）の年報を報告します。令和4年度は第3期中期計画の3年目になります。この年報を報告する時には、第4期中期計画の検討に入っています。

令和3年度に続き令和4年度も、日本の医療は新型コロナウイルス感染症（コロナ）に翻弄されました。しかし、昨年度同様に県立5病院に与えられた役割を十分に果たしたと思います。県内唯一の第1種・第2種感染症指定医療機関を併せ持つ信州医療センターは、引き続きコロナ診療で県内の医療機関をリードしました。また、こころの医療センター駒ヶ根、こども病院は、専門領域においてコロナの最後の砦としての役割を發揮しました。一方、医療過疎地域の阿南病院および木曽病院は、コロナの入院・外来診療に加えて、ワクチン接種など行政の感染管理、予防施策にも寄与しました。

新型コロナウイルスは、出現してから3年が経過し、令和5年5月に5類感染症に移行されました。コロナで経験したことは、医療資源に限りがあることです。命の重さには変わりはないのですが、優先順位をつけざるを得ない時があります。災害医療のトリアージと同じような選択の考え方が、日常診療においても必要であることが示されました。しかし、この考え方は医療従事者以外の人たちを加えた広い論議を必要とし、しかも公平かつ早急に行わなければなりません。平時からの準備が不可欠になります。

本機構の県立5病院を含めた公立病院は、各自治体から運営費負担金等をいただき、民間で行えない医療を提供します。ただ、日本ではすべての診療は医療保険で行われますので、基本的に民間で行えない医療は存在しません。したがって、十分な患者数が確保できれば採算の合う医療を、少ない患者数でも診療に必要な規模の医療人員と医療設備で行っていると考えると理解しやすくなります。精神疾患（こころの医療センター駒ヶ根）および小児疾患（こど

も病院）の医療では、採算に合う患者を確保できないが、診療に十分な規模の医療体制で診療しているのが現状です。一方、過疎地でも、その地域における患者数では採算が取りにくい医療を、大きな規模の医療体制（病院）で診療しています。患者数に比して大きな医療体制を維持するために、運営費負担金が必要になります。したがって患者数減少は大きな問題になります。

機構の5病院では、当然ですが民間病院で行っている医療も提供しています。この点に関しては、民間病院とはライバル関係にあります。ある意味、民間病院と同等、あるいは、それ以下のコスト意識で医療を提供しなければなりません。公立病院ですので一般的にはコスト高と考えられます。常に黒字は難しいとしても、可能な限り健全な経営を目指していきます。余裕のある病院経営を行うことができれば、県民の皆様によりよい医療を提供できるからです。

本機構は木曾にある信州木曾看護専門学校も運営しています。県からの運営費負担金で年間20万円の授業料に実習費などを加えても、年間50万円程度の学費にしかならず、しかも3年間で看護師資格が得られます。4年制の看護大学に唯一劣るのは大学卒業資格のないことですが、看護師として働きながら放送大学に2年間通い審査に合格すれば、大学卒業資格が得られます。さらに学びたいければ、本機構には信州大学と連携の大学院制度があります。看護師が学びステップアップする環境は十分に整っています。信州木曾看護専門学校の優位性をもっと世の中に知ってもらうために努力しております。

本機構は、このように長野県民の皆様によりよい医療を提供し、長野県の医療の質を向上させるために頑張っております。今まで以上に御理解と御支援をお願いいたします。



# 地域の明日を

## ●メッセージ

## 信州医療センター



病院長  
竹内 敬昌

令和4年度もCOVID-19により全ての医療機関が多大な影響を受け、非常に大きな負担を強いられてきました。当院では12月から長野県の要請を受けて、第8波に対応するために地域包括ケア病棟をコロナ専用病棟に転用し、県内最多の43床を確保して診療に当たり、それまでコロナ専用病棟に転用していた結核病棟を結核専用に戻しました。年末年始にかけては救急外来患者数100人を超えるような日もありましたが、職員一丸となって乗り切る事ができました。このように当院は感染症指定医療機関として長野県のCOVID-19診療の中核を担う働きをしつつ、院内においても感染拡大の防止に注力した結果、大きなクラスター発生もなく医療体制を維持する事ができました。

近隣地域から強い要望のある産科医療に関しましては、

7月に産科医が1名退職し産科医不足に拍車がかかりました。これに対応するために院内の体制を整えて院内助産を開始致しました。また産科の患者さんの要望に応えるために、感染症対策を徹底することにより立ち会い分娩を継続して、令和3年度とほぼ同数の253件の分娩を取り扱いました。

人材育成としまして、令和2年度にスタートした看護師特定行為研修は、令和4年10月からは第3期として対象を機構外看護師にも拡大して受け入れ、現在機構内7名、機構外3名が研修を行っております。

今後も、地域の病院・クリニックのみならず、行政、福祉施設、介護施設とも連携を密にして、地域の医療ニーズに対応し皆様が安心して医療を受けられるようより一層努めてまいります。

## こころの医療センター駒ヶ根



病院長  
埴原 秋児

当院は長野県精神科医療の中核病院として常時対応型の精神科救急、児童精神科医療、依存症医療、認知症医療、司法精神医療などの精神科専門医療を提供しています。

令和4年度は、薬物治療で効果が不十分なうつ病に対する反復経頭蓋磁気刺激療法（rTMS）を開始し、精神障害にも対応した地域包括ケアシステム推進のため、精神科訪問看護ステーション「こまほす」を開設しました。令和5年度には救急・急性期病棟の療養環境改善に向けた整備を予定

しています。ニーズの高まりもあり、児童・思春期、青年期精神科医療のさらなる充実のため、令和8年度に「子どものこころ総合医療センター」の開設を目指しています。県民の皆様のごころの健康に貢献できるよう提供できる精神科専門医療のさらなる充実を図ります。

## 阿南病院



病院長  
田中 雅人

阿南病院は、下伊那南部唯一の中核病院として、患者さん中心の優しさと思いやりのある医療を提供しており、また、へき地医療拠点病院として、無医地区への巡回診療、診療所への医師派遣などを行っております。

令和3年度からは常勤医師が不在となった売木村診療所への医師派遣を新たに開始し、令和4年5月からオンライン診療運用を開始し無医地区住民の医療確保にも努めています。

当院の診療圏である下伊那南部地域は、高齢

者の人口割合が46%を超え、高齢化が顕著な地域となっています。このような状況下で当院は、高齢者医療を中心に在宅医療や老人保健施設運営、訪問看護の拠点としての役割も担っています。

今後の医療における課題である認知症への対応にも引き続き力を入れ、下伊那南部唯一の中核病院として、今後も引き続き、地域の医療・保健・福祉機関との連携のもと、地域に根ざした医療を推進してまいります。

## 木曽病院



病院長  
濱野 英明

令和4年本院は県から認知症疾患医療センター（連携型）の指定を受けました。認知症患者とご家族が住み慣れた地域で安心して生活できるよう、専用電話番号やアドレスでさまざまなご相談などに対応できる体制を整えております。

5月、電子カルテシステム更新にあわせて、外来患者さんの番号呼出システムも導入し、プライバシー確保の更なる徹底を図っています。また、以前より電子マネーやQR決済の支払いにも対応しておりましたが、新たに自動精算機も2台導入し、患者さんの利便性を一層高める取り組みを続けております。

6月、3階南病棟産科フロアをレディースゾーンとしてリニューアルしました。ご利用された方からはス

ペースも広く、とても使いやすいと好評です。また、コロナ禍で中止していた立ち会い出産も再開しております。今後出産予定の皆さんのご期待にお応えできればと考えております。

お子様の発達や行動問題、精神症状に不安を抱えていらっしゃる保護者からのご要望を受け、信州大学医学部子どものこころの発達医学教室のご理解のもと、「児童思春期発達外来」（月1回完全予約制）を6月から開設することができました。児童思春期における発達上の問題や、こころの問題の診療をおこなっております。

木曽地域唯一の有床医療機関として、今後も、より一層質の高い医療と介護を提供してまいります。

# 医療で支える

## こども病院



病院長  
中村 友彦

令和4年7月に県内で初めての15歳未満小児の脳死下臓器提供を行いました。海外との交流も再開して、韓国のソウル大学・ソウル小児病院ならびにフィンランドのTurku大学との人的交流を開始しました。それぞれの施設との交流を通じて得られた知識と情報を、通院・入院している子どもさんとその家族に還元していきたいと思えます。

開院して30年を迎えるに当たり、こども病院の将来構想を話し合いました。そこから「地域連携と人材育成」を土台に「小児高度専門医療」「家族と一緒に築く医療 (Family centered care)」「移行期医療支援」を三本の柱としました。

「移行期医療支援」を三本の柱としました。

令和5年2月25日に開催した「患者さんと家族が将来のこども病院を語り合う会」では「7組の患者さん自身または家族の方から様々な「感謝のお言葉」を頂く一方で、「病棟内でWi-Fiが使えない」「家族ラウンジが狭い」などの設備面の課題に加え「親のケアにも気を配ってほしい」「保護者同士で情報交換できる場が欲しい」など多数の要望を頂きました。「命を救う医療」から「命を育む医療」を行うためにこども病院の建て替えについて検討を開始します。

## 本部研修センター



センター長  
坂口 幸治

本部研修センターのミッションは「よき医療人の育成」であり、理念とする「県民が求める安心で質の高い医療を提供できる医療人育成」の実現をめざし、「職員の知識・技術・資質の向上」「県内外の医療機関と連携し、シミュレーション教育を活かす」「医師確保、育成支援」「県内医療水準向上への貢献」の4本柱で事業を展開しています。

具体的には、機構全職員を対象とした課程別研修や選択研修、職種ごとの専門研修を企画・運営しているほか、初期研修医や医学生を対象とした定期シミュレーション教育の実施など、長野県の医療職の確保・育成に関与することが重要な業務です。

シミュレーション教育は従来型教育とは異なり、体験を中心とした学習です。体験を通じて「感じたこと」を「振り返って考えること」により学習効果が高くなります。当センターでは、「感じたことを明確化する」ファシリテーションや、その結果を「振り返って考える」デブリーフィングの手法を取り入れてシミュレーション教育を実践しています。

また、「On the Job」としての隣接している信州医療センターと、「Off the Job」にある当センターとの関わりは強く、より最適な教育環境を提供できるものと考えています。

さらに、当センターは「長野県医師確保総合支援センター長野県立病院機構分室」でもあり、「よき医療人の育成」に向けて、器だけではなく質も高めていけるよう職員一丸となって取り組んでまいります。

## 信州木曾看護専門学校



学校長 (理事長兼務)  
本田 孝行

2014年(平成26年)4月に開校した信州木曾看護専門学校は10年目を迎え、第7期生を卒業生として送り出しました。

外部講師・実習施設との連携及び地域との交流を図りながら、より良い学校創りを進めるとともに、教職員が一丸となって3年生全員の看護師国家試験合格を目指しサポートする体制を充実させており、第7期生は全員が合格することができました。卒業後の進路では、卒業生の83%が県内の病院(うち22%が木曾病院)に就職しており、木曾地域や上伊那地域を中心とした看護師不足に対応するという本校の設立目的が果たされていると思えます。

課題は、少子化の進行、四年制大学が新設されるなかでの入試の志願者数の確保ですが、本校の認知度が未だ低く、広報活動を積極的に進めます。もう一点は教員の確保・育成と指導教員の養成です。県立5病院からの派遣や研修などに積極的に参加させることで解決を図っていきます。

ご支援を頂いている医療機関、行政や地域の皆様には心より感謝申し上げますとともに、引き続き地域医療を支える看護人材の育成に努めてまいります。







## ●機構の概要

名 称	地方独立行政法人長野県立病院機構
所 在 地	長野市大字南長野字幅下 692 番地2
法人の設立年月日	平成 22 年4月1日
設 立 団 体	長野県
資 本 金	305,621,763 円 (令和 5 年 3 月 31 日現在)
目 的	長野県の医療政策として必要な地域医療、高度医療及び専門医療を提供すること等により、 県民の健康の維持及び増進並びに県内医療水準の向上に寄与する。

## ●役員の状況

理 事 長	ほん だ たか ゆき 本 田 孝 行
副 理 事 長	しま だ のぶ ゆき 島 田 伸 之
理 事	てら だ まさる 寺 田 克 (信州医療センター院長)
	はに はら とき じ 埴 原 秋 児 (こころの医療センター駒ヶ根院長)
	た なか まさ と 田 中 雅 人 (阿南病院長)
	はま の ひで あき 濱 野 英 明 (木曽病院長)
	なか むら とむ ひこ 中 村 友 彦 (こども病院長)
	はら だ より かず 原 田 順 和 (改革統括医療監)
	しま ざき けん じ 島 崎 謙 治 (国際医療福祉大学大学院教授)
	み わ ゆ り こ 三 輪 百 合 子 (長野県看護連盟会長)
監 事	こ みょう いさお 五 明 勲 (長野県銀行協会常務理事)
	の もと ひろ ゆき 野 本 博 之 (公認会計士)

## ●地方独立行政法人長野県立病院機構組織図

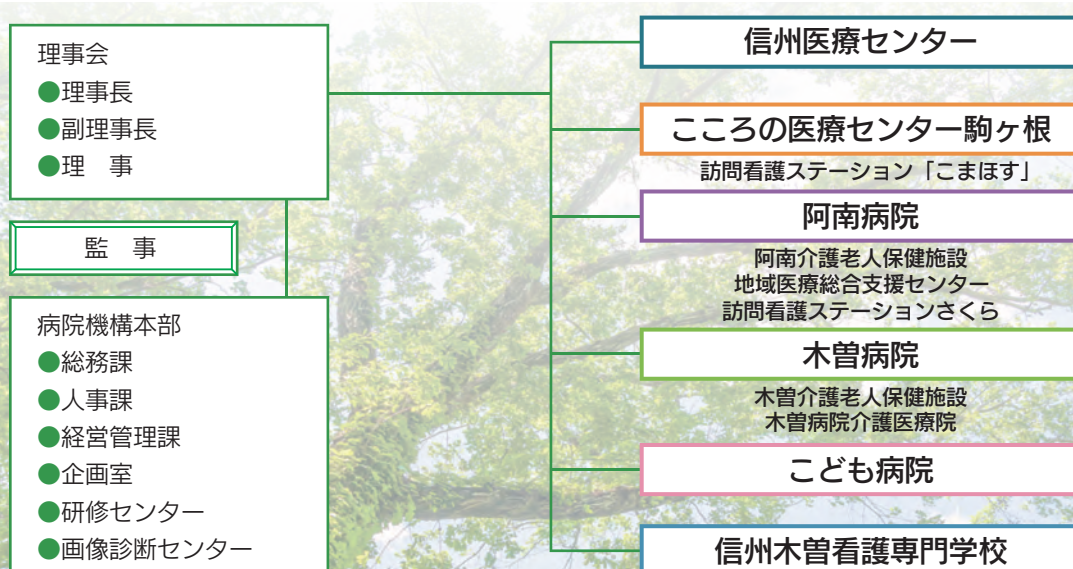

# 法人が運営する病院及び介護老人保健施設等の概要

## こども病院（小児専門）

安曇野市



- 開設許可年月日 平成4年3月31日
- 診療開始年月日 平成5年5月28日
- 診療科目等  
小児科・麻酔科・産科・循環器小児科・心臓血管外科・神経小児科・小児外科・整形外科・形成外科・脳神経外科・放射線科・リハビリテーション科・精神科・眼科・泌尿器科・耳鼻咽喉科・皮膚科・アレルギー科
- 病棟別許可病床数 一般 200 床 計 200 床
- 運用病床数 163 床
- 職員数 医師 70 人 研修医 33 人 看護師 302 人  
その他 103 人 計 508 人

## 信州医療センター（一般）

須坂市



- 開設許可年月日 昭和23年6月1日
- 診療開始年月日 昭和23年6月1日
- 診療科目等  
内科・脳神経内科・呼吸器内科・消化器内科・循環器内科・感染症内科・血液内科・小児科・外科・整形外科・形成外科・脳神経外科・呼吸器外科・血管外科・皮膚科・泌尿器科・産婦人科・眼科・耳鼻咽喉科・放射線科・麻酔科・リハビリテーション科・精神科・病理診断科・救急科
- 病棟別許可病床数 一般 292 床 結核 24 床 感染症 4 床 計 320 床
- 運用病床数 292 床
- 職員数 医師 40 人 研修医 9 人 看護師 251 人  
その他 106 人 計 406 人



## 信州木曾看護専門学校

木曾町

- 設置許可年月日 平成25年12月25日
- 開設年月日 平成26年4月1日
- 課程  
医療専門課程 看護学科3年課程
- 入学定員 30人（総定員90人）

## 本部研修センター

須坂市



- 開設年月日 平成22年4月1日



## 木曾病院（一般）

木曾町

- 開設許可年月日 昭和38年9月12日
- 診療開始年月日 昭和39年4月20日
- 診療科目等  
内科・精神科・脳神経内科・消化器内科・循環器内科・小児科・外科・整形外科・形成外科・脳神経外科・皮膚科・泌尿器科・産婦人科・眼科・耳鼻咽喉科・リハビリテーション科・放射線科・麻酔科
- 病棟別許可病床数 一般 174 床 感染症 4 床 療養 19 床 計 197 床
- 運用病床数 149 床
- 職員数 医師 25 人 看護師 130 人 その他 89 人 計 244 人

## 木曾病院介護医療院

木曾町

- 診療開始年月日 令和2年3月1日
- 施設サービス（入所）、居宅サービス（短期入所療養介護）
- 定員 入所 20 人
- 職員数 看護師 11 人 その他 14 人 計 25 人



## 木曾介護老人保健施設

木曾町

- 診療開始年月日 平成7年5月15日
- 施設サービス（入所）、居宅サービス（短期入所療養介護・通所リハビリテーション・介護予防短期入所療養介護・介護予防通所リハビリテーション）
- 定員 入所50人 通所10人
- 職員数 看護師 6 人 その他 16 人 計 22 人

## 阿南病院（一般）

阿南町



- 開設許可年月日 昭和23年6月1日
- 診療開始年月日 昭和23年6月1日
- 診療科目等  
内科・精神科・小児科・外科・整形外科・皮膚科・泌尿器科・婦人科・眼科・リハビリテーション科・放射線科・麻酔科
- 病棟別許可病床数 一般85床 計85床
- 運用病床数 70床
- 職員数 医師8人 看護師55人 その他37人 計100人



## 阿南介護老人保健施設

阿南町





- 診療開始年月日 平成6年5月30日
- 施設サービス（入所）、居宅サービス（短期入所療養介護・通所リハビリテーション・介護予防短期入所療養介護・介護予防通所リハビリテーション）
- 定員 入所50人 通所10人
- 職員数 看護師3人 その他13人 計16人

## 訪問看護ステーションさくら

- 開設年月日 令和2年4月1日
- 職員数 看護師4人 計4人



# 沿革

	昭和20年	昭和30年	昭和40年	昭和50年	昭和60年	平成元年	平成10年	
機構			<ul style="list-style-type: none"> <li>昭和37年4月地方公営企業法の財務規定についてのみ適用</li> <li>昭和41年4月衛生部医務課に病院管理室が付置</li> <li>昭和44年4月県立病院室に改称</li> <li>昭和49年4月医務課から独立</li> </ul>			<ul style="list-style-type: none"> <li>平成元年4月県立病院課に改称</li> </ul>	<ul style="list-style-type: none"> <li>平成11年4月医務課県立病院係に改称</li> </ul>	
信州医療センター	<ul style="list-style-type: none"> <li>昭和23年6月日本医療団解散に伴い県に移管され県立須坂病院となる</li> </ul>	<ul style="list-style-type: none"> <li>昭和37年4月総合病院承認</li> <li>昭和39年8月救急告示病院</li> </ul>			<ul style="list-style-type: none"> <li>昭和60年1月運動療法施設認定</li> </ul>	<ul style="list-style-type: none"> <li>昭和62年5月夜間人工透析開始</li> </ul>	<ul style="list-style-type: none"> <li>平成7年1月エイズ治療の拠点病院に選定</li> <li>平成10年4月更生医療(免疫に関する医療)担当医療機関指定</li> <li>平成11年12月介護保険法の規定に基づく指定居宅サービス事業者の指定</li> </ul>	<ul style="list-style-type: none"> <li>平成14年5月</li> <li>平</li> <li>平</li> </ul>
こころの医療センター 駒ヶ根		<ul style="list-style-type: none"> <li>昭和31年7月長野県立駒ヶ根病院開設許可</li> <li>昭和31年9月診療開始</li> </ul>		<ul style="list-style-type: none"> <li>昭和46年6月全病棟開放</li> <li>昭和49年2月作業療法承認実施</li> </ul>		<ul style="list-style-type: none"> <li>平成3年4月訪問看護開始</li> </ul>	<ul style="list-style-type: none"> <li>平成6年10月デイケア承認実施</li> <li>平成9年4月精神科救急病院の指定 応急入院指定病院の指定</li> </ul>	<ul style="list-style-type: none"> <li>平成11年4月病院群による臨床研修指定病院の指定</li> <li>平成14年6月</li> </ul>
阿南病院	<ul style="list-style-type: none"> <li>昭和20年6月千葉医科大学付属医学専門部・旧大下條村へ戦時疎開</li> <li>昭和21年3月日本医療団阿南病院として、地元熊谷医院の建物を借り受け診療開始</li> <li>昭和21年9月下伊那阿南ブロック9か村病院組合が結成され、阿南9か村の組合立病院となる。</li> <li>昭和23年6月日本医療団から県立へ移管</li> </ul>	<ul style="list-style-type: none"> <li>昭和34年9月総合病院指定</li> <li>昭和36年7月へき地巡回診療開始</li> <li>昭和39年8月救急告示医療施設承認(4床)</li> <li>昭和39年10月精神科病棟完成(平成22年3月休床、平成25年3月廃止)</li> </ul>		<ul style="list-style-type: none"> <li>昭和56年4月へき地中核病院に指定</li> <li>昭和58年1月結核病棟廃止</li> <li>昭和61年11月人工透析開始</li> </ul>		<ul style="list-style-type: none"> <li>平成3年4月訪問看護事業開始</li> <li>平成6年5月阿南介護老人保健施設開設所</li> <li>平成9年2月訪問医療開始</li> <li>平成10年10月創立50周年記念祭開催</li> </ul>		
木曽病院		<ul style="list-style-type: none"> <li>昭和38年9月病院開設許可</li> <li>昭和39年4月診療開始</li> <li>昭和40年6月総合病院認可救急告示医療機関承認</li> </ul>		<ul style="list-style-type: none"> <li>昭和52年4月人工透析開始</li> <li>昭和54年8月第二次救急医療実施</li> </ul>		<ul style="list-style-type: none"> <li>平成4年5月新病院診療開始</li> <li>平成7年5月木曽老人保健施設開設所</li> </ul>	<ul style="list-style-type: none"> <li>平成11年4月第二種感染症指定医</li> <li>平成12年4月木曽老人保健施設</li> <li>平成14年4月</li> <li>平成15年評価認定</li> <li>平成15年</li> </ul>	
こども病院					<ul style="list-style-type: none"> <li>平成5年5月開院</li> <li>平成5年5月母子保健法に基づく医療機関の指定</li> <li>平成5年5月結核予防法に基づく医療機関の指定</li> <li>平成5年5月身体障害者指定厚生医療機関の指定</li> <li>平成7年4月院内保育所開設</li> <li>平成7年5月院内学級開級式</li> </ul>	<ul style="list-style-type: none"> <li>平成12年9月総合周産期母子医療センター指定</li> <li>平成14年3月</li> <li>平成15年</li> </ul>		
信州木曽看護専門学校								
本部研修センター								

平成20年	平成30年	平成31年	令和元年	令和2年	令和3年	令和4年	令和5年
-------	-------	-------	------	------	------	------	------

<ul style="list-style-type: none"> <li>●平成18年4月県立病院チームに改称</li> <li>●平成18年11月県立病院課に改称</li> <li>●平成20年4月病院事業局を設置</li> <li>●平成22年4月1日地方独立行政法人長野県立病院機構発足</li> <li>●平成22年4月第一期中期計画開始 初代理事長勝山努就任</li> </ul>	<ul style="list-style-type: none"> <li>●平成25年4月第2代理事長久保惠嗣就任</li> <li>●平成27年4月第二期中期計画開始</li> </ul>			<ul style="list-style-type: none"> <li>●令和2年4月 第三期中期計画開始</li> </ul>		<ul style="list-style-type: none"> <li>●令和4年4月 第3代理事長本田孝行就任</li> </ul>	
---	---	--	--	---	--	--	--

<ul style="list-style-type: none"> <li>●平成19年1月第一種感染症指定医療機関に指定</li> <li>●平成19年7月エイズ治療の中核拠点病院に選定</li> <li>●平成21年7月DPC対象病院へ移行</li> <li>●平成22年2月(財)日本医療機能評価機構による病院機能評価認定</li> <li>●平成22年4月内視鏡センターを設置</li> <li>●平成23年4月ピロリ菌専門外来の診療開始</li> <li>●平成23年5月電子カルテシステム稼働</li> <li>●平成24年4月院内保育所「カンガルーのぼけ」開所</li> <li>●平成26年8月地域包括ケア病棟を開設</li> <li>●平成27年1月(公財)日本医療機能評価機構による病院機能評価認定(3rdG:Ver.1.1)</li> <li>●平成27年9月(公社)日本人間ドック学会による施設機能評価人間ドック健診施設機能評価認定(Ver.3.0)</li> </ul>	<ul style="list-style-type: none"> <li>●平成28年8月新棟(東棟)建設開始</li> <li>●平成28年12月MRI装置を更新、稼働開始</li> <li>●平成29年7月新棟(東棟)完成</li> <li>●平成29年7月病院名を「長野県立信州医療センター」に改称</li> <li>●平成29年10月感染症センター開設</li> <li>●平成31年1月電子カルテシステムの更新</li> <li>●令和2年2月看護師特定行為研修の指定研修機関に指定</li> <li>●令和2年3月(公財)日本医療機能評価機構による病院機能評価認定(3rdG:Ver.2.0)</li> <li>●令和2年10月看護師特定行為研修(在宅・慢性期領域/バグーン)研修開講</li> <li>●令和3年4月信州大学医学部と協定を締結し「総合内科」養成のための寄附講座を開講</li> <li>●令和3年10月看護師特定行為研修に、血糖コントロールに係る薬剤投与を追加</li> <li>●令和3年10月最新型256列CT装置を導入</li> </ul>			<ul style="list-style-type: none"> <li>●令和4年7月院内助産の開始</li> <li>●令和4年10月看護師特定行為研修受講生の募集範囲を機構外の看護師にも拡大</li> </ul>			
---	--	--	--	---	--	--	--

<ul style="list-style-type: none"> <li>●平成17年1月SARS対応の外来診察室を新設</li> <li>●平成16年3月臨床研修病院に指定</li> <li>●平成17年1月(財)日本医療機能評価機構による病院機能評価認定</li> </ul>	<ul style="list-style-type: none"> <li>●平成28年4月(公財)日本老年精神医学会専門医制度認定施設に認定</li> <li>●平成28年9月児童多職種初診の開始</li> <li>●平成28年10月もの忘れ外来(認知症専門外来)の開始</li> <li>●平成28年10月信州大学と連携大学院教育に関する協定を締結</li> <li>●平成28年11月病院開設60周年記念式典の開催</li> <li>●平成29年4月精神科研修・研究センター開設</li> <li>●平成29年4月信州大学との連携大学院教育の開始</li> <li>●平成29年9月厚生労働省にDPAT先遣隊(災害派遣精神医療チーム)を組織できる病院として登録</li> <li>●平成30年10月電子カルテシステムをリプレイスし本稼働</li> <li>●平成30年11月第16回公共建築賞「公共建築賞・特別賞」受賞</li> <li>●令和元年11月子どものこころ診療センター開設</li> <li>●令和2年1月アルコール依存症専門医療機関・治療拠点機関に指定</li> <li>●令和2年4月認知症疾患医療センター開設</li> <li>●令和2年7月薬物依存症及びギャンブル等依存症専門医療機関・治療拠点機関に指定</li> <li>●令和3年11月(公財)日本医療機能評価機構による病院機能評価認定(3rdG:Ver.2.0)</li> <li>●令和4年1月m-ECTセンター開設</li> <li>●令和4年3月依存症医療センター開設</li> </ul>			<ul style="list-style-type: none"> <li>●令和4年7月rTMS(反復経頭蓋磁気刺激療法)開始</li> <li>●令和4年8月訪問看護ステーション「こまほす」開設</li> </ul>			
--	--	--	--	---	--	--	--

<ul style="list-style-type: none"> <li>●平成17年4月療養病棟開設(平成20年3月廃止)</li> <li>●平成20年11月 創立60周年記念行事開催</li> </ul>	<ul style="list-style-type: none"> <li>●平成24年10月阿南病院の愛称「和み(なごみ)の医療センター」に決定</li> <li>●平成25年9月電子カルテシステム稼働</li> <li>●平成26年4月耐震化改築工事業全面竣工地域医療総合支援センター開設(健康管理センターへき地医療研修センター認知症なんでも相談室)</li> <li>●平成29年9月認知症専門医による診療の開始</li> <li>●平成29年10月へき地医療センター・信州型総合医療養成プログラムに基づき総合診療医療養成開始</li> <li>●平成29年11月内視鏡的機能検査(VE)開始</li> <li>●平成30年4月小児科日曜診療開始</li> </ul>			<ul style="list-style-type: none"> <li>●令和2年4月訪問看護ステーションさくら開設</li> <li>●令和2年4月天龍村への巡回診療開始(令和3年3月まで)</li> <li>●令和2年12月地域包括ケア病棟16床開設</li> <li>●令和3年4月売木村診療所へ医師派遣開始(週1回)</li> <li>●令和4年5月売木村診療所オンライン診療開始</li> </ul>			
---	--	--	--	--	--	--	--

<ul style="list-style-type: none"> <li>●平成23年3月東日本大震災被災地へDMAT派遣</li> <li>●平成25年5月医師と歩く森林セラピー開始</li> <li>●平成25年6月(財)日本医療機能評価機構による病院機能評価認定</li> <li>●平成26年3月3D列火線CT装置使用開始</li> <li>●平成26年11月開院50周年記念式典、記念講演会の開催、木曾病院マスコット「きそっぴい」決定</li> <li>●平成27年11月木曾介護老人保健施設開設20周年式典開催</li> <li>●平成28年2月地域がん診療病院に指定</li> <li>●平成28年4月熊本地震被災地へ医療看護班派遣</li> <li>●平成30年3月地域包括ケア病棟(48床)運用開始</li> <li>●平成30年4月患者サポートセンターを設置</li> <li>●平成30年4月在宅医療・介護連携支援センター設置(木曾広域連合より運営委託)</li> <li>●令和2年3月介護療養病床を転換し、介護医療院「ユライフきそ」を開設(定員20名)</li> <li>●令和2年4月準地域医療人材拠点病院指定</li> </ul>	<ul style="list-style-type: none"> <li>●令和3年4月歯科口腔外科開設</li> <li>●令和3年5月～6月クラウドファンディング実施</li> <li>●令和4年4月 認知症疾患医療センター(連携型)指定</li> <li>●令和4年5月 電子カルテシステム更新</li> <li>●令和4年6月 児童思春期発達外来開設</li> </ul>						
--	--	--	--	--	--	--	--

<ul style="list-style-type: none"> <li>●平成23年7月エコーセンター開設</li> <li>●平成24年2月3Dモデル造形センター開設</li> <li>●平成24年4月生命科学センター開設</li> <li>●平成24年10月予防接種センター開設</li> <li>●平成25年5月創立20周年記念事業</li> <li>●平成25年7月口蓋製センター開設</li> <li>●平成26年4月循環器センター開設</li> <li>●平成26年4月DPC対象病院へ移行</li> <li>●平成27年12月(公財)日本医療機能評価機構による病院機能評価認定(3rdG:Ver.1.1)</li> <li>●平成28年4月小児股関節センター(～平成29年3月)</li> <li>●平成29年7月PICU病棟8床から12床に増床</li> <li>●平成30年2月地域医療支援病院の承認</li> <li>●平成30年4月検査麻酔センター(～令和2年3月)</li> </ul>	<ul style="list-style-type: none"> <li>●平成30年9月信州大学との連携大学院教育の協定を締結</li> <li>●平成31年4月感染症科、アレルギー科開設</li> <li>●平成31年4月信州大学との連携大学院開講</li> <li>●令和元年10月訪問診療センター、訪問ケア科開設</li> <li>●令和2年10月ニューロケア(神経治療)センター開設</li> <li>●令和2年11月PICU病棟を集中治療病棟に改称</li> <li>●令和3年4月小児アレルギーセンター開設</li> <li>●令和3年4月成人先天性疾患センター開設</li> <li>●令和3年4月移行期医療支援センター開設</li> <li>●令和3年4月患者サポートセンター開設</li> <li>●令和3年12月(公財)日本医療機能評価機構による病院機能評価認定(3rdG:Ver.2.0)</li> </ul>			<ul style="list-style-type: none"> <li>●令和4年4月小児がんセンター開設</li> <li>●令和4年6月北棟を増改築し、診療室の改修と感染隔離室を新設</li> <li>●令和4年7月ソウル大学病院 小児病院との交流推進に向けた覚書を締結</li> </ul>			
--	---	--	--	---	--	--	--

<ul style="list-style-type: none"> <li>●平成24年4月看護学校準備室設置</li> <li>●平成25年4月長野県立病院機構で看護学校(3年課程)設立運営の指示(県知事)</li> <li>●平成25年5月学校名の公募・選考、決定</li> <li>●平成25年9月校舎改修工事竣工</li> <li>●平成25年12月看護専門学校開設認可(県知事)、看護師養成所指定(厚生労働省)</li> <li>●平成26年4月開校</li> <li>●平成26年4月第1期生入学</li> <li>●平成27年10月第1回学校祭「白凜祭」の開催</li> </ul>	<ul style="list-style-type: none"> <li>●平成29年3月1期卒業</li> <li>●平成29年3月第106回看護師国家試験 1期生 全員合格</li> <li>●平成30年3月第107回看護師国家試験 2期生 全員合格</li> <li>●平成31年3月第108回看護師国家試験 3期生 全員合格</li> <li>●令和2年9月「大学等における修学に関する法律」による就学支援の対象校に</li> </ul>			<ul style="list-style-type: none"> <li>●令和5年3月第112回看護師国家試験 7期生 全員合格</li> <li>●令和4年3月第111回看護師国家試験 6期生 全員合格</li> </ul>			
---	---	--	--	--	--	--	--

<ul style="list-style-type: none"> <li>●平成22年4月須坂病院内に開設</li> <li>●平成22年11月スキルスラゴ開設</li> <li>●平成23年2月ハワイ大学医療者研修提携</li> <li>●平成24年1月～平成26年1月地域医療再生基金事業講演会</li> <li>●平成26年4月運搬車購入、移動シミュレーション研修開始</li> <li>●平成26年7月長野小児救急セミナー(NPEC)開催</li> <li>●平成27年8月国内2人目のCHSE取得医師が研修センター専任で着任</li> <li>●平成27年9月シミュレーション指導者研修開始</li> </ul>	<ul style="list-style-type: none"> <li>●平成28年6～11月スキルアップシリーズ開始</li> <li>●平成29年9月信州医療センター南棟3階へ移転リニューアル</li> <li>●平成30年2月長野県立病院機構病院説明会開催</li> <li>●令和2年9月オンライン研修導入</li> <li>●令和3年3月長野県立5病院Jointセミナー開催</li> <li>●令和4年4月 長野県医療従事者シミュレーション教育指導者研究会設立</li> </ul>						
---	--	--	--	--	--	--	--





# 信州医療センター

〒382-8577 (住所記載不要)  
長野県須坂市大字須坂 1332 TEL 026-245-1650 (代表) FAX 026-248-3240

## ●指定医療機関

- ・保険医療機関
- ・更生医療指定病院
- ・結核指定医療機関
- ・育成医療指定病院
- ・原爆被爆者指定病院
- ・養育医療指定病院
- ・母体保護法指定医
- ・労災保険指定病院
- ・生活保護法指定病院
- ・療育取扱機関
- ・公害医療指定病院
- ・エイズ治療中核拠点病院
- ・救急指定病院
- ・戦傷病者更生医療指定病院
- ・第一種感染症指定医療機関
- ・第二種感染症指定医療機関
- ・臨床研修病院指定病院
- ・肝がん・重症肝炎治療研究促進事業指定医療機関
- ・難病指定医療機関
- ・指定小児慢性特定疾病医療機関
- ・特定行為研修指定研修機関

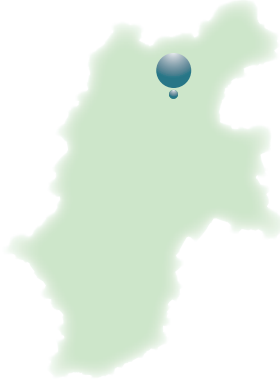

信州医療センターは、患者中心のチーム医療を理念に掲げ、須坂市、小布施町、高山村からなる須高地域の地域基幹病院として、地域医療ならびに専門医療の提供を行っています。

また、県立病院機構の中核的病院としての役割とともに、政策医療としての、県内唯一の第一種感染症指定医療機関、結核指定医療機関、エイズ治療中核拠点病院としての責務を担っています。

日々の診療では、25 の診療科のほか、専門外来、在宅診療部、内視鏡センターや健康管理センター等を設け、地域の保健・医療・福祉関係機関との連携のもと、多面的な診療機能を発揮しています。

特に、感染症指定医療機関として感染症センターの機能を活かし、行政や他の医療機関との連携のもと、新型コロナウイルス感染症の早期終息に向けての取り組みに可能な限り対応していきます。

また、当院は、自治医科大学卒業生を含めた初期臨床研修指定病院として、他の県立病院のほか、信州大学医学部附属病院や近隣病院とも連携し、豊富な選択肢による研修プログラムを組み、研修医の育成を行うとともに、呼吸器、感染症、消化器、総合診療などを中心に、各分野の専門医の養成に積極的に参画しています。

## 理念

私たちは患者中心のチーム医療を実践し、信頼される病院を目指します。

## 基本方針

- 1 人と人とのつながりを大切に、心が満たされる医療を提供します。
- 2 医療の質の向上を図り安全な医療を行います。
- 3 医療・保健・福祉との結びつきを強化し、地域住民の健康増進に寄与します。
- 4 地域医療を担う優れた人材を育成します。
- 5 感染症医療の拠点病院として、先端医療を提供します。
- 6 病院機能の維持発展のため、健全な経営を行います。

## 倫理要綱

私たちは、人に対する深い愛と生命の尊厳に対する畏敬の念を持ち人類の幸福に寄与するため、下記に掲げる倫理要綱を遵守します。

- 1 全ての人の生命、自律、尊厳、権利を尊重し、公正公平に接します。
- 2 人に有益な行為だけを行い、人に危害を及ぼすあるいは不要な負担を強いる行為は一切行いません。
- 3 医療の専門家として常に必要な知識と、技術の習得に努め最善の医療を行います。
- 4 社会の一員として法規範を遵守し、地域の発展に寄与します。

## 教育施設等の指定

- ・日本内科学会認定医制度教育関連病院
- ・日本呼吸器学会認定施設
- ・日本消化器病学会専門医制度認定施設
- ・日本消化器内視鏡学会専門医制度指導施設
- ・日本血液学会認定血液研修施設
- ・日本感染症学会認定研修施設
- ・日本環境感染学会認定教育施設
- ・日本外科学会外科専門医制度修練施設
- ・日本消化器外科学会専門医修練施設
- ・日本がん治療認定医機構認定研修施設
- ・日本整形外科学会専門医制度研修施設
- ・呼吸器外科専門医制度基幹施設 (がん・感染症センター 都立駒込病院) の関連施設
- ・看護師特定行為研修指定研修機関
- ・日本産婦人科学会専門医制度卒業研修指導施設
- ・日本眼科学会専門医制度研修施設
- ・日本麻酔科学会認定麻酔科認定病院
- ・日本プライマリ・ケア連合学会認定後期家庭医プログラム
- ・人間ドック健診専門医研修施設

## 主な医療機器設置状況

- 多項目自動血球分析装置システム
- 生化学自動分析装置
- 心臓超音波診断装置
- 全自動免疫染色装置
- 筋電図・誘発電位検査装置
- 臨床用ポリグラフ
- マルチスライスCT (256 列)
- MRI (1.5 テスラ)
- 核医学検査装置 (RI)
- 連続血管撮影装置 (DSA)
- 全自動錠剤分包機
- 自動注射薬抽出システム
- 人工関節手術用ナビゲーションシステム
- 3D腹腔鏡下手術装置
- 人工関節手術装置 (股関節、膝関節)
- 関節鏡下装置
- 網膜硝子体手術装置
- 超音波白内障手術装置
- 眼科用内視鏡システム
- C アーム X 線テレビ装置
- 消化器内視鏡システム及び上部、下部、十二指腸ビデオスコープ
- 気管支超音波内視鏡システム
- 超音波内視鏡
- カプセル内視鏡
- 人工透析装置
- 高気圧酸素治療装置

# 施設基準

## 【初・再診料】

●オンライン診察料

## 【入院基本料】

●急性期一般入院料2

●結核病棟入院基本料(10対1入院基本料)

## 【入院基本料等加算】

●臨床研修病院入院診療加算

●救急医療管理加算

●妊産婦緊急搬送入院加算

●診療録管理体制加算1

●医師事務作業補助体制加算1

(30対1補助体制加算)

●急性期看護補助体制加算

(25対1急性期看護補助体制加算 看護補助者5割未満)

●急性期看護補助体制加算

(夜間100対1急性期看護補助体制加算)

●急性期看護補助体制加算(夜間看護体制加算)

●療養環境加算

●重症者等療養環境特別加算

●無菌治療室管理加算2

●栄養サポートチーム加算

●医療安全対策加算1

●医療安全対策地域連携加算1

●感染対策向上加算1

●感染対策指導強化加算

●患者サポート体制充実加算

●褥瘡ハイリスク患者ケア加算

●ハイリスク妊娠管理加算

●入退院支援加算1

●入院時支援加算2

●呼吸ケアチーム加算

●病棟薬剤業務実施加算1

●データ提出加算

●認知症ケア加算2

●後発医薬品使用体制加算1

●抗菌薬適正使用支援加算

●せん妄ハイリスク患者ケア加算

●排尿自立支援加算

●看護職員処遇改善評価料63

## 【特定入院料】

●一類感染症患者入院医療管理料

●地域包括ケア病棟入院料2

## 【医学管理等・在宅医療】

●高度難聴指導管理料

●がん疼痛緩和指導管理料

●糖尿病透析予防指導管理料

●小児科外来診療料

●地域連携夜間・休日診療料

●院内トリアージ実施料

●乳腺炎重症化予防ケア・指導料

●夜間休日救急搬送医学管理料

●ニコチン依存症管理料

●開放型病院共同指導料(Ⅱ)

●ハイリスク妊産婦共同管理料(Ⅰ)

●がん治療連携指導料

●在宅療養後方支援病院

●薬剤管理指導料

●医療機器安全管理料1

●持続血糖測定器加算

●がん患者指導管理料(Ⅱ)

●婦人科特定疾患治療管理料

●心臓ペースメーカー指導管理料の遠隔モニタリング加算

●外来排尿自立指導料

●糖尿病合併症管理料

## 【検査・画像診断】

●HPV核酸検出及びHPV核酸検出

(簡易ジェノタイプ判定)

●検体検査管理加算(Ⅰ)(Ⅳ)

●時間内歩行試験

●ヘッドアップフィルタ試験

●コンタクトレンズ検査料1

●小児食物アレルギー負荷検査

●CT撮影及びMRI撮影

●先天性代謝異常症検査

●造血管腫瘍遺伝子検査

## 【投薬・注射】

●抗悪性腫瘍剤処方管理加算

●外来化学療法加算1

●無菌製剤処理料

## 【リハビリテーション】

●心大血管疾患リハビリテーション料(Ⅰ)

●脳血管疾患等リハビリテーション料(Ⅰ)

●廃用症候群リハビリテーション料(Ⅰ)

●運動器リハビリテーション料(Ⅰ)

●呼吸器リハビリテーション料(Ⅰ)

●がん患者リハビリテーション料

## 【処置・手術・麻酔・病理】

●人工腎臓1

●人工腎臓の導入期加算1

●透析液水質確保加算及び慢性維持透析濾過加算

●透析液水質確保加算2

●経皮的冠動脈ステント留置術

●経皮的冠動脈形成術

●ペースメーカー移植術及びペースメーカー交換術

●大動脈バルーンパンピング法

●医科点数表第2章第10部手術の  
通則5及び6に掲げる手術

●胃瘻造設術

●腹腔鏡下仙骨窩固定術

●早期悪性腫瘍大腸粘膜下層剥離術

●輸血管理料Ⅱ

●輸血適正使用加算

●人工肛門・人工膀胱造設術前処置加算

●麻酔管理料(Ⅰ)

●病理診断管理加算1

●膀胱水圧拡張術

●仙骨神経刺激装置植込術及び交換術

●食道縫合術

## 【入院時食事療養費】

入院時食事療養(Ⅰ)

# 特色

## ●感染症指定医療機関

感染症センターでは、感染症医療の県内拠点病院として常勤の感染症専門医が適切な診療を行うとともに、県内の病院からのコンサルテーションに応じています。長野県内唯一の第一種感染症指定医療機関として患者受入訓練を定期的に実施し、感染症発生時に適切な対応ができる体制を維持しているほか、エイズ治療中核拠点病院として各種研修等を実施し人材の育成を図っています。

## ●内視鏡検査の積極的な実施

平成29年7月に竣工した東棟への移設に伴い、より充実した診療環境において、疾病の早期発見・早期治療のため内視鏡検査を積極的に実施しています。

## ●疾病統計大分類 令和4年度

(単位：人)

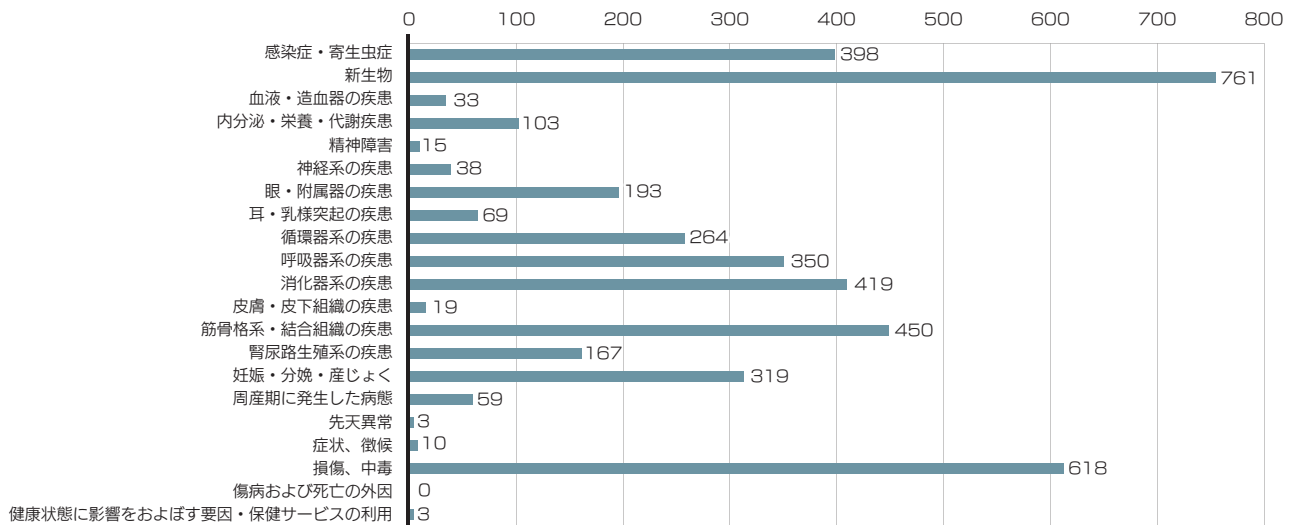

## ●地域包括ケア病棟

地域の病院、診療所、訪問看護ステーション及び行政でつくる「須高在宅ネットワーク」に参加し、「地域みんなで支える在宅医療」の実現に寄与しています。加えて、地域包括ケア病棟は、急性期病院との連携のほか、慢性期対応病院や介護施設及び訪問看護ステーションとの連携を図り地域包括ケアシステムの中核的役割を果たしています。

## ●人材育成

本部研修センターのスキルスラボを活用したシミュレーション研修の機能のほか、総合診療専門医などを育成する医師臨床研修病院としての機能と自治医科大学卒業医師の臨床研修病院としての機能も果たしています。



## 令和4年度の 信州医療センター

### 医療

#### 新型コロナウイルス感染症への対応

県の感染症医療の拠点病院として、新型コロナウイルス感染者の積極的な受け入れや適切な診療を提供するほか、感染症発生時に迅速な対応ができるよう定期的に受入訓練を実施するとともに、医療機関、地域住民への最新情報の発信を行いました。



#### 感染患者等への対応

長野県の要請を受け、12月19日よりコロナ病床43床を確保し新型コロナウイルス感染症患者を受け入れました。また、発熱外来を設置し、ドライブスルー方式で平日・休日問わず検査対応しました。

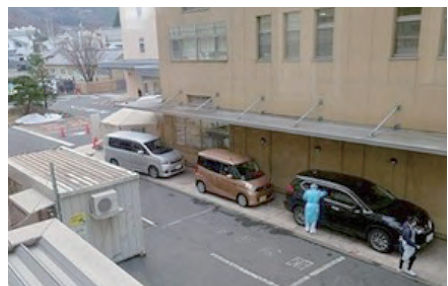

#### コロナワクチン接種対応

1～3回目接種、12歳以上の追加接種（4回目・5回目）、須坂市から依頼を受け実施した小児接種（5～11歳を対象）を行い、令和4年度は延べ3,396人のワクチン接種を実施しました。



#### 特定行為に係る看護師の育成

看護師特定行為研修第3期を開講しました。令和4年度より機構外の看護師も受講対象とし、機構内7人、機構外3人の参加者とともに研修を行っています。



#### 院内助産の開始

7月に産科医師が1名退職し産科医不足となりましたが、須高地域の分娩を担う施設としての役割を果たすため、体制を整え院内助産を開始しました。日中のみの実施であり、令和4年度実施件数は2件に留まりましたが、分娩の取り扱いを継続できるように努めています。

## 地域

### 産後の母親を支援する産後ケア「須坂モデル」の実施

須高地域、近隣地域の行政と医療機関が連携し、妊産婦を多職種でサポートして産後うつを予防する取り組み「須坂モデル」を継続して実施しました。新型コロナウイルス感染症による面会制限を理由に利用者数は減少しましたが、地域で安心して子育てができる環境づくりに努めています。

### 情報発信

マスメディアを利用して新型コロナウイルスに関する情報等を地域の皆様へ積極的に発信し、安心安全な医療を提供していることをPRしました。



## TOPICS

### 心温まるご支援に感謝

新型コロナウイルス感染症対策に対し、多くのみなさまから医療支援物資等のご寄付や応援メッセージを多数いただきました。  
みなさまからの温かいご支援を励みに、これからも安心・安全な医療の提供に努めてまいります。







# こころの医療センター駒ヶ根 (訪問看護ステーション「こまほす」)

〒399-4101

長野県駒ヶ根市下平 2901 TEL 0265-83-3181 (代表) FAX 0265-83-4158

## ● 指定医療機関

- ・精神科救急病院（常時対応型施設）の指定
- ・精神保健福祉法に基づく応急入院指定病院
- ・医療観察法に基づく指定入院医療機関及び指定通院医療機関



こころの医療センター駒ヶ根は、質の高い専門医療、患者さんに信頼される医療の提供、人にやさしい病院づくりを基本理念に掲げ、長野県の精神科医療の中核として「ひらかれた病院」を目指し、病院のキャッチフレーズである「あなたの手の届くところに」のもと、治す医療に加え、癒す医療、そして寄り添って患者さんの人生を支える医療を推し進めています。

また、24時間365日体制による精神科救急への対応をはじめとして、児童精神科やアルコール・薬物依存症等に対しては質の高い専門医療を提供し、難治性患者さんには m-ECT（修正型電気けいれん療法）やクロザピン治療等の治療効果の高い医療を提供しています。退院後も、患者さんの状態に合わせた多機能デイケアや在宅患者さんを支える訪問看護を行うとともに、利用しやすい医療福祉相談等により、早期治療と社会復帰に力をいれています。

多職種チームによる専門性を活かした取組として、児童精神科において専門チームによる初診診療と、行政や地域の医療機関等と連携した「もの忘れ外来」を行っています。

## 基本理念

- 1 私たちは、患者さんの人権を尊重し、信頼される医療サービスを提供します。
- 2 私たちは、長野県の精神科医療の中核病院として、質の高い専門医療を提供します。
- 3 私たちは、医療安全を推進し、人にやさしい病院を目指します。

## 基本方針

- 1 患者さん一人ひとりと向き合い、権利の尊重と個性への配慮に努めます。
- 2 救急・急性期を始めとする地域のニーズに応えるとともに、長野県の精神科医療の中核を担います。
- 3 良質で安全な精神科医療を提供すべく、専門的知識の習得と医療技術の向上に努めます。
- 4 多職種チーム医療を実践します。
- 5 保健・医療・福祉・教育機関と連携して、患者さんの地域生活を支援します。
- 6 精神科医療を担う人材育成と医療の質の向上のための研究・研修に取り組みます。

## 患者さんの権利と責任について

私たちは、次に掲げる患者さんの権利を大切に考えています。また、安全かつ効果的な医療サービスを受受するために、患者さんとご家族、医療者は、互いにそれぞれの立場を尊重しながら、協働して治療にあたる責任があります。

- 1 必要な医療情報の提供とその説明を受ける権利
- 2 プライバシーを保護される権利
- 3 良質かつ適切な医療・福祉サービスを受ける権利
- 4 個人の尊厳が守られる権利
- 5 セカンドオピニオンを求める権利

## 職員倫理綱領

- 1 私たちは、公平・公正に最善の専門医療を提供します。
- 2 私たちは、日ごろから信頼関係の構築に努め、患者さん中心の医療を推進します。
- 3 私たちは、職務上知り得た秘密を守ります。
- 4 私たちは、精神障害に対する差別と偏見を解消するための啓発活動に取り組みます。

## 教育施設等の指定

- ・病院群による臨床研修指定病院
- ・新医師研修制度による臨床研修病院（協力型）
- ・日本精神神経学会精神科専門医制度による研修施設
- ・日本老年精神医学会専門医制度認定施設
- ・子どものこころ専門医研修施設群 基幹施設

## 主な医療機器設置状況

- パルス波治療器サイマトロン（m-ECT（修正型電気けいれん療法））
- 治療抵抗性統合失調症治療薬 「クロザピン」の使用承認（平成26年）など
- NeuroStar rTMS治療装置

## 施設基準

### 【基本診療等】

- 精神病棟入院基本料（15対1）
- 救急医療管理加算
- 診療録管理体制加算2
- 看護配置加算
- 看護補助加算1・看護補助体制充実加算
- 療養環境加算
- 精神科応急入院施設管理加算
- 精神病棟入院時医学管理加算
- 精神科身体合併症管理加算
- 依存症入院医療管理加算
- 摂食障害入院医療管理加算
- 栄養サポートチーム加算
- 医療安全対策加算2・医療安全対策地域連携加算2
- 感染対策向上加算3
- 患者サポート体制充実加算
- 精神科救急搬送患者地域連携紹介加算
- 後発医薬品使用体制加算1
- 精神科急性期医師配置加算1及び2のロ
- 精神科救急急性期医療入院料1・精神科救急医療体制加算2・看護職員夜間配置加算
- 精神科急性期治療病棟入院料1
- 児童・思春期精神科入院医療管理料

### 【特掲診療料】

- こころの連携指導料(II)
- 薬剤管理指導料
- 精神科退院時共同指導料1及び2
- CT撮影及びMRI撮影
- 経頭蓋磁気刺激療法
- 児童思春期精神科専門管理加算
- 療養生活環境整備指導加算
- 療養生活継続支援加算
- 認知療法・認知行動療法1
- 依存症集団療法1・2・3
- 精神科作業療法
- 精神科ショート・ケア（大規模なもの）
- 精神科デイ・ケア（大規模なもの）
- 抗精神病特定薬剤治療指導管理料  
（治療抵抗性統合失調症治療指導管理料に限る）
- 医療保護入院等診療料

### 【入院時食事療養費】

- 入院時食事療養（I）

### 【医療観察法に係るもの】

- 入院対象者入院医学管理料
- 通院対象者通院医学管理料

## 特色

### ●多彩な精神科専門医療

県内における精神科の公的中核病院として、365日24時間体制での「精神科救急・急性期医療」、独自の治療プログラムによる「依存症医療」、専門入院病棟を有する「児童精神科医療」、「医療観察法における専門治療」、地域の医療機関や市町村と連携した「認知症治療」など、県民ニーズに即した専門的な精神医療を提供しています。

### ●豊富な知識・経験者による人材育成

精神科研修・研究センターでは、当院の幅広い患者層と専門医療を活かして、県内外の医療機関の医師、看護師、薬剤師、公認心理師、精神保健福祉士等の精神医学・医療に係わる方の資質向上を図るとともに、臨床で活かせる研究を行っています。

### ●疾病統計大分類 令和4年度

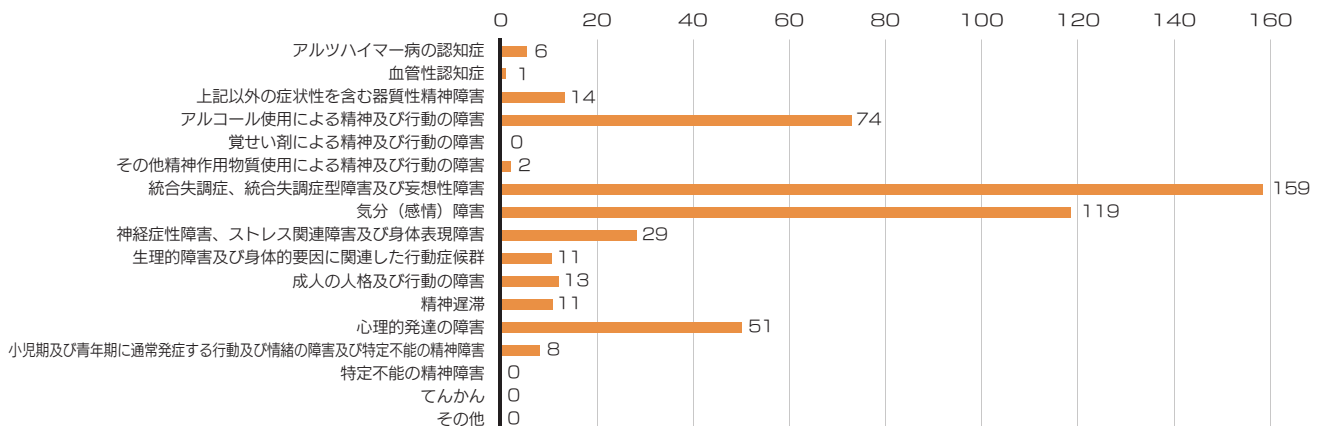

## 令和4年度の こころの医療センター駒ヶ根

### 医療

#### ○ インターネット・ゲーム依存症治療への対応

先進病院の取組みを参考に、令和2年度から試験的に患者の受入れを行い、治療評価後、病院独自の治療の枠組みを確立させ、県内で初めて令和4年4月から家族向けの学習プログラムを開始しました。その後、5月から入院・外来治療プログラムを開始しました。

#### ○ 「子どものこころ総合医療センター」基本計画の策定

児童・思春期、青年期精神科医療の充実のための「子どものこころ総合医療センター」の開設に向け、構想の意義や目的、センターに必要な機能や設備等を盛り込んだ基本計画を令和5年3月に策定しました。

#### ○ 子どものこころ専門医研修施設群認定

児童・思春期、青年期精神科医療の医師育成を行うための「子どものこころ専門医研修施設群」の基幹施設として認定されました。小児科専門医と精神科専門医の双方を基盤領域とする「子どものこころ専門医」を養成するため、令和4年4月から県立こども病院、信州大学子どものこころ診療部と連携した運営を開始しました。

#### ○ 訪問看護ステーション「こまほす」の開設

精神障がい者が地域の一員として、安心して生活ができるよう専門性の高い精神科訪問看護を提供するため、令和4年8月に訪問看護ステーション「こまほす」を開設しました。



## ○ rTMS（反復経頭蓋磁気刺激療法）の開始

「治療抵抗性うつ病」の患者に対し、薬物療法ではない新たな治療の選択肢として、侵襲性の低い治療法となるrTMS（反復経頭蓋磁気刺激療法）を令和4年7月から開始しました。県内でこの治療法が実施できるのは2施設のみです。

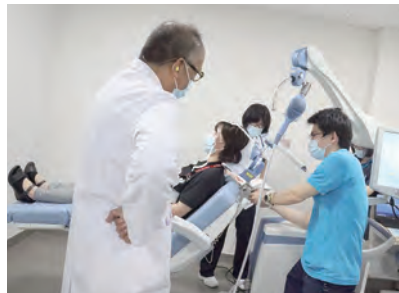

## 地域

### ○ 出前講座

うつ・ストレスケアなど従来の5つのメニューに加え、需要が高まっているインターネット・ゲーム依存の出前講座を試験的に実施しました。（総計11回）

### ○ 公開講座

「ネット・ゲーム依存症について～一般のみなさんに分かりやすくお話しします～」と題し、地域住民向けとしては初めてのインターネット・ゲーム依存症の公開講座を開催しました。



## TOPICS

### 看護師の二交代制勤務の本格導入

看護職員のワークライフバランス充実のため、令和3年11月より試行的に実施していた病棟部門における二交代制勤務を令和4年8月より本格導入しました。





# 阿南病院 (地域医療総合支援センター ・訪問看護ステーションさくら)

〒399-1501

長野県下伊那郡阿南町北條 2009-1 TEL 0260-22-2121 (代表) FAX 0260-31-1014

## ● 指定医療機関

- ・ 保険医療機関
- ・ 救急告示病院
- ・ へき地医療拠点病院
- ・ 労災保険指定医療機関
- ・ 生活保護指定医療機関
- ・ 指定自立支援医療機関 (精神通院医療)
- ・ 指定小児慢性特定疾病医療機関
- ・ 難病指定医療機関



阿南病院は、下伊那南部地域唯一の中核病院として、地域の医療・保健・福祉機関との連携のもと、地域住民の暮らしと絆を支え続け、地域に寄り添う医療を提供し、さらに地域医療に携わる人材を育成する病院を目指しています。

当地域は、全国的にみても高齢化（率45.9%）が進み、さらに少子化による人口減少地域であることから、無医地区への巡回診療や、訪問診療・看護・リハビリ、服薬指導等の在宅医療を推進するとともに、介護老人保健施設も併設して運営しており、さまざまな活動を通じて高齢者への手厚い医療支援の推進に努めています。

これからの地域の医療ニーズに適切に対応するために、町村や医師会と連携して「下伊那南部の包括ケアシステム」の構築を進めるなかで、「地域医療総合支援センター」において在宅医療、地域の健康管理事業、認知症への対応、さらに町村の小児健診などへの支援にも取り組んでいきます。

## 基本理念

- 1 私たちは、地域の中核病院として質の高い適正な医療を提供します。
- 2 私たちは、患者さんの人権を尊重し、明るくやさしさと思いやりのある医療を提供します。
- 3 私たちは、地域の保健・医療・福祉機関との連携のもと地域に根ざした医療を提供します。

阿南病院は、患者さんと職員との信頼関係に基づく患者さん本位の医療をめざしています。患者さんには権利があり、また、守っていただきたい義務があります。

### 患者さんの権利

- 1 人間として尊重される権利  
患者さんは、常に一人の人間として尊重され、人としての尊厳が守られます。
- 2 良質な医療を平等に受ける権利  
患者さんは、誰でも、どのような病気にかかった場合でも、良質な医療を平等に受けることができます。
- 3 十分な説明と情報提供を受ける権利  
患者さんは、自分の病気のことや自分が受けている治療方法について、分かりやすい言葉による十分な説明と必要な情報の提供を受けることができます。
- 4 医療行為に関する権利  
患者さんは、治療、検査の方法等について、自分の意見を述べることも、望まない医療を拒むことができます。また、別の医師の意見（セカンドオピニオン）を求められます。
- 5 プライバシーが保護される権利  
患者さんのプライバシーは保護されます。

## 患者さんの権利と義務に関する宣言

### 患者さんの義務

- 1 正確な情報を伝える義務  
ご自身の健康に関する情報を、詳しく正確にお伝えください。
- 2 治療への理解を深める義務  
不明なこと、心配なこと、分からないこと等がありましたら、納得できるまで質問するなどし、治療への理解を深めてください。
- 3 治療へ協力する義務  
効果的な治療が行えるよう、治療に協力してください。
- 4 規則等を遵守する義務  
職員の指示や病院の規則を守り、社会規範に従ってください。
- 5 迷惑行為を行わない義務  
職員や他の患者さん等に対して、暴言や暴力などの迷惑行為を行わないでください。

### 使命

地域住民によってつくられた自治体病院である県立阿南病院は、下伊那南部地域に不足している医療に積極的に取り組むとともに、地域の医療機関や行政機関等との連携を図りながら、公平・公正な医療を提供し、地域住民の健康の維持・増進を図り、地域の発展に貢献することを使命とする。

## 倫理綱領

### 行動指針

- 1 地域医療の確保  
阿南病院は、地域住民のニーズに対応した適正な医療を提供する。
- 2 医療水準の向上  
阿南病院は、総合的医療機能を基盤に、へき地医療、高度・特殊医療、先駆的医療及び介護老人保健施設等を担い、さらに医療従事者の研修の場としての役割を果たし、地域の医療水準の向上に努める。
- 3 患者中心の医療の確立  
阿南病院は、患者に対し十分な説明と同意のもとに医療を提供し、かつ、診療情報を積極的に公開し、患者の権利を遵守する患者中心の全人的医療を確立する。
- 4 安全管理の徹底  
阿南病院は、安心して医療を受けられる環境を整備し、職員の安全教育を推進する。
- 5 健全経営の確保  
阿南病院は、公共性を確保するとともに、合理的かつ効率的な病院経営に努めることにより、健全で自立した経営基盤を確立する。

## 主な医療機器設置状況

- 生化学自動分析装置
- 光干渉断層計
- マルチカラーレーザー光凝固装置
- 個人用透析装置
- 全身麻酔器
- 上部消化管ビデオスコープ（経鼻用）
- 下部消化管ビデオスコープ
- ポータブル超音波診断装置
- 携帯用エックス線撮影装置（訪問診療用）
- 人工呼吸器（Vera、他）
- 磁気共鳴断層診断装置（MRI）
- 超音波診断装置（一般用・心臓用）
- 80列マルチスライスCT装置
- 乳房撮影装置
- 特殊浴槽
- 全自動血液凝固測定装置
- 全自動遺伝子解析装置

## 施設基準

- 急性期一般入院基本料6
- 地域包括ケア入院医療管理料1
- 救急医療管理加算
- 看護職員処遇改善評価料
- 診療録管理体制加算2
- 医師事務作業補助体制加算1
- 急性期看護補助体制加算
- 療養環境加算
- 医療安全対策加算2
- 医療安全対策地域連携加算2
- 感染対策向上加算2
- 連携強化加算
- サーベイランス強化加算
- 患者サポート体制充実加算
- 後発医薬品使用体制加算3
- 病棟薬剤業務実施加算1
- 入院支援加算1
- 地域連携診療計画加算
- 入院時支援加算
- 総合機能評価加算
- せん妄ハイリスク患者ケア加算
- 認知症ケア加算2
- データ提出加算
- がん性疼痛緩和指導管理料
- 糖尿病合併症管理加算
- 小児科外来診療料
- ニコチン依存症管理料
- がん治療連携指導料
- 薬剤管理指導料
- 検体検査管理加算（I）
- 検査画像情報提供加算及び電子的診療情報評価料
- 医療機器安全管理料1
- 小児食物アレルギー負荷検査
- CT撮影及びMRI撮影
- 16列以上のマルチスライスCT
- MRI（1.5テスラ以上）
- 無菌製剤処理料
- 脳血管疾患リハビリテーション料（II）
- 運動器リハビリテーション料（I）
- 呼吸器リハビリテーション料（I）
- 摂食嚥下機能回復体制加算2
- 人工腎臓
- 人工腎臓導入期加算1
- 胃瘻造設術
- 輸血管理料（II）
- 輸血適正使用加算
- 胃瘻造設時嚥下機能評価加算
- 保険医療機関の連携による病理診断
- 入院時食事療養（I）
- 特別食加算
- 食堂加算

## 特色

### ●へき地巡回診療

昭和36年7月から無医地区解消のためへき地巡回診療を開始しました。当時は木曾郡開田村、新開村、日吉村、榎川村の各無医地区と飯田市松川入、大平地区を3泊4日かけてジープで医師、看護師、運転手兼事務職員（昭和45年から薬剤師も参加）で巡回診療を行っていました。昭和38年の木曾病院の発足により木曾地区への巡回診療は終了し、阿南町3地区と下條村1地区となり、令和元年11月からは阿南町日吉の1地区において隔週で診療を行っています。

平成26年から、巡回診療や訪問診療にモバイル端末を用いた電子カルテシステムによる処方オーダーや画像データ等のやりとりを開始し、また、携帯型X線装置や超音波診断装置を活用するなど、検査体制を充実させています。

### ●在宅医療の推進

高齢などにより通院が困難な患者の自宅等を訪れ診療を行う訪問診療を、平成9年から開始しています。現在、医療スタッフ（医師、看護師、理学療法士、薬剤師等）が患者宅を訪問し、訪問診療、訪問看護、訪問リハビリ、訪問薬剤管理指導等を実施しています。

令和2年4月に開設した訪問看護ステーションさくらは、下伊那南部地区の訪問看護の拠点としての役割を担っています。

ゆっくり流れる時間の中で病気だけを診るのではなく、患者・家族・地域の視点に立った診療の提供を目指し、患者にじっくり関わる診療を行っています。

### ●地域医療総合支援センター

①健康管理センター……………人間ドックや各種健診を中心に健康管理事業に取り組んでいます。また、町村と連携し小児健診を受託し、専門スタッフによるフォローアップなどにより公衆衛生活動の充実を図っています。

②認知症なんでも相談室………認知症なんでも相談室では、認知症を地域で支える取り組みとして、「相談業務」「院内ディサービス」「認知症カフェ」などを行うとともに、平成29年9月から専門医師による認知機能障害のある患者へのコンサルトを開始するなど、高齢者が地域で安心して暮らせるための手助けをしています。

③へき地医療研修センター……初期臨床研修プログラムの地域医療研修を担当し、へき地救急医療の他、訪問診療、へき地巡回診療を体験し、山間の在宅医療をチームで指導しています。

### ●疾病統計大分類 令和4年度

(単位：人)

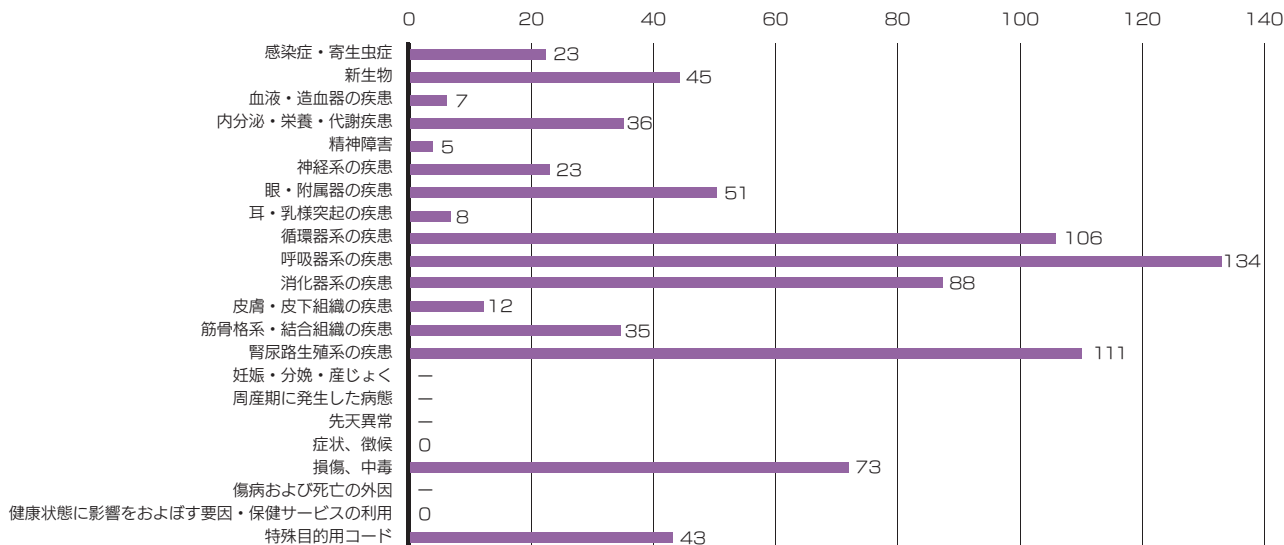

## 令和4年度の阿南病院

### 医療

#### ○ 売木村診療所とのオンライン診療

令和3年4月から常勤医師が不在となった売木村診療所へ医師を派遣し、週1回の診療を行っています。さらに、地域の要望に応えるため病院と診療所をインターネット回線で結ぶオンライン診療の導入を令和4年5月から開始しました。



#### ○ 放射線機器の共同利用開始

地域の診療所との連携推進及び地域全体の医療機能向上を目指し、放射線機器（CT・MRIの単純検査のみ）の共同利用を開始しました。

#### ○ 新型コロナウイルス感染症への対応

- ・保健所と連携し、感染者の受入れ及び多くの検査を実施しました。
- ・下伊那南部5町村と連携し、新型コロナワクチンの住民接種（一般住民・医療従事者・訪問・高齢者施設等）を実施しました。



### 地域

#### ○ 地域医療福祉連携会議の設置

下伊那南部地区の高齢者施設等と当院とで構成する地域医療福祉連絡会議を設置、顔の見える関係づくりをめざして連携の強化に努めました。

#### ○ 出前講座の実施

地域住民の健康意識の向上や病院の情報発信となるよう出前講座（メニュー29講座）を企画し、医師や認定看護師を中心に地域の集まりに派遣しました。

#### ○ 地域との連携

阿南消防署及び本部研修センターと連携した中学校に対するBLS（1次救命処置）講習会を継続し診療圏内の中学校で実施しています。過疎、高齢地域において1次救命の重要な担い手になるような中学生に救命処置の大切さを伝えるとともに、地域と関係機関との連携を深めました。





## TOPICS

### 伊東副院長が「へき地医療貢献者表彰」を受賞

全国自治体病院開設者協議会・全国自治体病院協議会による「令和4年度へき地医療貢献者表彰」を当院副院長兼地域医療総合支援センター長の伊東一博先生が受賞しました。

この表彰は、医師として15年以上にわたって自治体立の病院・診療所に勤務しへき地等の地域の医療確保に献身的に尽力している功労者を讃えるものです。

伊東副院長は、平成19年から当院に勤務し内科、訪問診療、感染対策等地域医療に尽力しています。



### 阿南町大下条小学校児童会寄付をいただきました

「地域医療を守ろうと頑張っている医療スタッフに感謝を伝えたい」と大下条小学校の児童と職員の家庭からアルミ缶や廃品回収などの活動で得た収益金を寄付していただきました。毎年継続して寄付をいただいております。小児科のバスタオル購入費用などに充てています。地域に根ざした医療を大切にしている当院としては、このような支援をいただけることを、大変嬉しく思います。

大下条小学校児童会のみなさんのお気持ちに感謝しつつ大切にさせていただきます。







# 木曽病院 (木曽病院介護医療院)



〒397-8555

木曽病院マスコットキャラクター「きそっぴい」

長野県木曽郡木曽町福島 6613-4 TEL 0264-22-2703 (代表) FAX 0264-22-2538

●指定医療機関

- ・救急告示医療機関
- ・へき地医療拠点病院
- ・更生医療指定機関
- ・災害拠点病院
- ・第2種感染症指定医療機関
- ・地域がん診療病院
- ・認知症疾患医療センター(連携型)

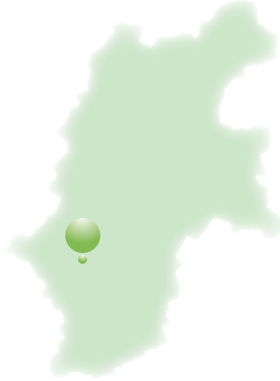

木曽病院は、木曽二次医療圏唯一の病院として、24時間365日体制で救急に対応するとともに、がん診療を中心とした急性期医療から里帰り分娩や在宅医療まで、都市部の病院と比較しても標準以上の医療の質とサービスを提供することを目指し、職員一同日々取り組んでいます。

また、院内の療養病棟はもとより、併設している介護医療院、介護老人保健施設と連携しながら、医療と福祉の切れ目のないサービスを提供しているほか、県立病院では唯一DMAT(災害派遣医療チーム)を保有しています。

このほか赤沢自然休養林での森林セラピーや無医地区への巡回診療などの独自の取り組みも展開しています。

## 基本理念

私達は、患者さんの立場にたち、信頼と満足が得られて、心のふれ合いのある医療サービスを実践します。

## 基本方針

- 1 木曽で唯一の病院として、いつでも安心してかかることができる地域に信頼される病院をめざします。
- 2 人権を尊重し、十分な説明と同意(インフォームドコンセント)に基づいた医療サービスを提供します。とりわけチーム医療に取り組みます。
- 3 つねに新しい知識技術の習得に努め、地域に根ざした質の高い医療を提供します。とりわけ救急医療の充実に努めます。
- 4 町村や他の医療・福祉・保健・介護施設と連携を強化して、地域の要望に応えられるよう努めます。とりわけ在宅医療を充実します。
- 5 清潔、快適で安らぎのある療養環境の整備改善に努めます。
- 6 人間性にあふれた、働きがいのある病院運営に努めます。
- 7 健全経営の維持に努めます。

## 職員倫理規程

当所職員は、その職種を問わず下記の規定を遵守すること。

- 1 患者の権利・義務憲章を認識し、擁護・指導する共同の責任を担うこと。
- 2 患者さんの健康を、自らの第一の関心事として、良心と尊厳をもって自らの専門職を実践すること。
- 3 生涯学習の精神を保ち、常に必要な知識と技術の習得に努め、患者さんに奉仕すること。
- 4 医療の公共性を重んじ、医療を通じて社会の発展につくすとともに法規範の遵守に努めること。

## 教育施設等の指定

- ・日本内科学会認定医制度教育関連施設
- ・日本透視医学会教育関連施設
- ・日本消化器病学会関連施設
- ・日本消化器内視鏡学会指導施設
- ・日本神経学会専門医制度教育関連施設
- ・日本外科学会外科専門医制度修練施設
- ・日本整形外科学会認定研修施設
- ・日本眼科学会専門医制度研修施設
- ・日本臨床細胞学会認定施設
- ・日本静脈経腸栄養学会NST稼働施設
- ・日本脳卒中学会専門医研修教育病院
- ・日本がん治療認定医機構認定研修施設

## 主な医療機器設置状況

- X線テレビ装置
- 骨密度測定装置
- 血管撮影装置
- 歯科パノラマ・デンタル装置
- CTスキャナー  
(320列・80列X線CT)
- MR I(1.5テスラ)
- ガンマカメラ
- 乳房撮影装置
- 多項目自動血球分析装置
- 生化学自動分析装置
- 超音波診断装置
- 化学発光免疫測定装置
- 全自動同定・薬剤感受性検査装置
- クリーンゾーンシステム
- 過酸化水素ガス滅菌機
- 高圧蒸気滅菌装置
- 超音波白内障手術装置
- 内視鏡手術TVシステム
- 排煙システム
- 個人用多用途透析装置
- 人工透析中央監視システム
- 持続的血液濾過透析装置
- 生体情報モニター  
(成人・新生児)
- 人工呼吸器

## 施設基準

- 初診料の機能強化加算
- 急性期一般入院料4
- 療養病棟入院料1
- 地域包括ケア病棟入院料1 (看護職員配置加算含む)
- 入院時食事療養(1)・入院時生活療養(1)
- 診療録管理体制加算
- 医師事務作業補助体制加算1
- 急性期看護補助体制加算
- 重症者等療養環境特別加算
- 療養病棟療養環境加算1
- 医療安全対策加算1 (医療安全地域連携加算1含む)
- 感染防止対策加算1 (指導強化加算を含む)
- 褥瘡ハイリスク患者ケア加算
- ハイリスク妊娠管理加算
- データ提出加算2、4
- 後発医薬品使用体制加算1
- 入退院支援加算1・入院時支援加算
- 病棟薬剤業務実施加算1
- 救急医療管理加算
- 超急性期脳卒中加算
- 認知症ケア加算2
- せん妄ハイリスク患者ケア加算
- 歯科点数表の初診料の注1に規定する施設基準

- ハイリスク妊産婦共同管理料(1)
- 救急搬送看護体制加算1
- 糖尿病合併症管理料
- がん疼痛緩和指導管理料
- がん患者指導管理料イ
- がん患者指導管理料ロ
- がん患者指導管理料ハ
- 婦人科特定疾患治療管理料
- ニコチン依存症管理料
- 相談支援加算
- 別添1の「第14の2」の1の(3)に規定する在宅療養支援病院
- 在宅時医学総合管理料及び施設入居時等医学総合管理料
- 在宅がん医療総合診療料
- 麻酔管理料
- 薬剤管理指導料
- 検査・画像情報提供加算及び電子的診療情報評価料
- 医療機器安全管理料1
- HPV核酸検出及びHPV核酸検出(簡易ジェノタイプ判定)
- 検体検査管理加算(1)、(II)
- 持続血糖測定器加算及び皮下連続式グルコース測定
- 神経学的検査
- BRCA1/2遺伝子検査(血液を検体とするもの)

- 小児食物アレルギー負荷検査
- CT撮影及びMRI撮影
- 外来化学療法加算1
- 外来化学療法加算
- 外来腫瘍化学療法診療料1
- 二次性骨折予防継続管理料1・3
- 無菌製剤処理料
- 脳欠肝疾患等リハビリテーション科(1)
- 運動器リハビリテーション科(1)
- 呼吸器リハビリテーション科(1)
- がん患者リハビリテーション科
- 集団コミュニケーション療法料
- 人工腎臓 (慢性維持透析を行った場合1)
- 透析液水質確保加算及び慢性維持透析濾過加算
- 導入期加算
- 下肢抹消動脈疾患指導管理加算
- 輸血管理料II
- 輸血適正使用加算
- 人工肛門・人工膀胱造設術前処置
- 医科点数表第2章第10部手術の通則の16に掲げる手術(胃瘻増設術)
- 胃瘻増設時嚥下機能評価加算
- 歯科口腔リハビリテーション2
- クラウン・ブリッジ維持管理料
- CAD/CAM冠及びCAD/CAMインレー

## 特色

### ●災害拠点病院

木曾地域唯一の災害拠点病院として、災害時における医療を提供するため、広域連合と連携した木曾病院総合防災訓練を毎年行っています。また、DMATの保有や3日間の電気や水を確保するための井水施設や非常用電源設備を設置など、災害時に備え体制を整えています。

### ●森林セラピー事業

木曾の地域医療を守り、地域の活性化に貢献するため、上松町赤沢自然休養林の森林セラピー基地の指定に合わせ、森林セラピー事業を行ってきました。事業内容としては、5月～10月の第3週の日曜日に行う「医師と歩く森林セラピーロード」、日本医科大学・千葉大学などと共同で実施している「森林浴の効果を検証する実験」などです。

### ●救急告示医療機関

地域完結型の病院を目指し、救急に関しては24時間365日体制で全診療科がオンコール体制を敷いているほか、急性期から慢性期までの疾患、訪問診療、健診と幅広く診療活動を行っています。

### ●へき地医療拠点病院

上松町の無医地区である「才児(さいちご)」地区に毎月第3木曜日に、医師・看護師・薬剤師・事務職員が赴き、巡回診療を行うことにより、無医地区の医療確保に貢献しています。また、令和4年11月から、毎週月曜日に常勤医師が不在となった木曾町みたち診療所への医師の派遣もを行っています。

### ●疾病統計大分類 令和4年度

(単位：人)

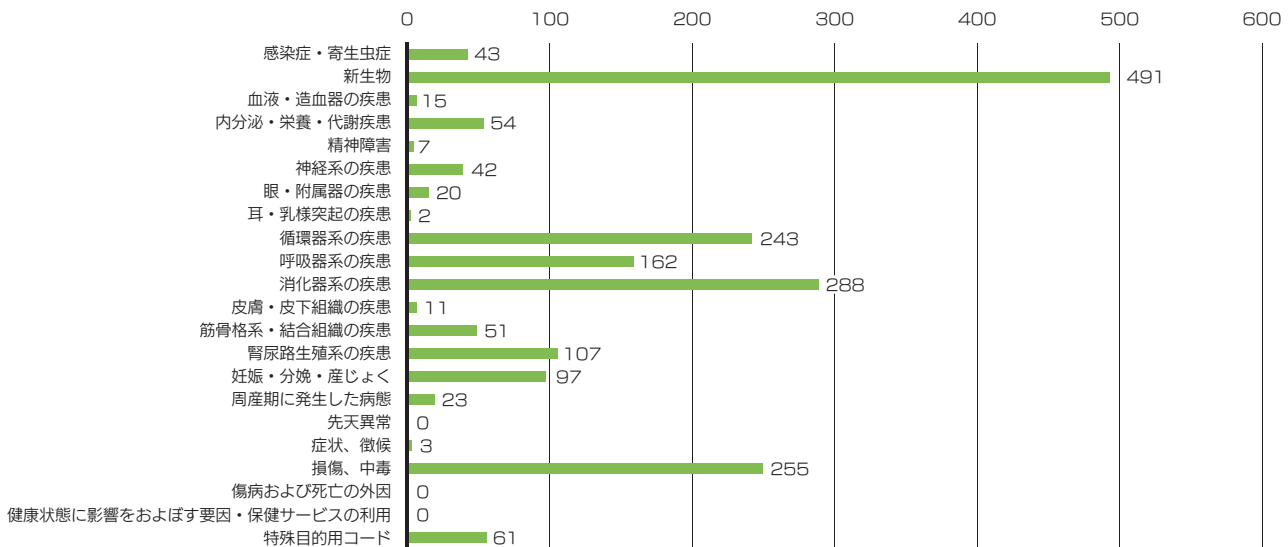

## 令和4年度の 木曽病院

### 医療

#### ○ 認知症疾患医療センター（連携型）指定

令和4年4月1日から認知症疾患医療センター（連携型）に指定されました。認知症の方とそのご家族が安心して暮らせるよう、地域の認知症疾患患者の支援体制の充実を図る役割を担っています。

#### ○ ボランティア募集開始

令和4年5月からボランティアの募集を開始しました。患者サービスのより一層の向上のため、外来や老健など様々な場所で御活躍いただいています。

#### ○ 産科病棟リニューアル

令和4年6月に産科病棟をリニューアルし、産婦人科の入院患者さんが、心地よく落ち着いた気持ちで過ごしていただけますよう、レディースゾーンとしてより快適な療養環境を整えました。今後も木曽郡唯一の分娩施設として、地域のニーズに合ったサービスを提供できるように努めてまいります。



#### ○ 児童思春期発達外来 開設

令和4年6月1日から児童思春期発達外来を開設しました。児童思春期における発達上の問題やこころの問題の診療を行います。

## 地域

### 出前講座・地域巡回リハビリテーションの実施

地域の皆さんの健康保持推進のため、「性教育」「新型コロナクラスターについて」「管理者に知ってほしい災害に対する心構え」等、多種多様なテーマでの出前講座の開催や、木曾郡内6町村へ地域巡回リハビリテーションを実施しました。

## TOPICS

### 電子カルテ更新

令和4年5月1日に電子カルテ更新となりました。長年使い続けてきたシステムからベンダー変更することにより、カルテの保存方法や会計システム等、質の高い診療を目指し、見直しを行う良い機会となりました。

### 患者番号呼び出しシステム開始

令和4年5月2日から個人情報保護のために、患者番号呼び出しシステムが稼働しました。呼び出しシステム変更に伴い、外来フロアのレイアウト、受診方法など大きな変更となりました。



### 外壁工事開始

令和5年1月から、建物外壁の老朽化のため、外壁補修及び修繕工事を行っています。令和5年11月末の終了を予定しています。





# こども病院

〒399-8288  
長野県安曇野市豊科 3100

こども病院マスコットキャラクター「ちるくま」



TEL 0263-73-6700 (代表) FAX 0263-73-5432

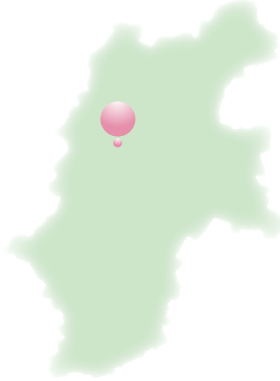

## ● 指定医療機関

- ・保険医療機関
- ・総合周産期母子医療センター
- ・救急告示病院
- ・指定自立支援医療機関（更生医療）
- ・指定自立支援医療機関（育成医療）
- ・指定自立支援医療機関（精神通院医療）
- ・身体障害者福祉法指定医の配置されている医療機関
- ・生活保護法指定医療機関
- ・指定養育医療機関
- ・指定小児慢性特定疾病医療機関
- ・難病指定医療機関
- ・小児慢性特定疾患治療研究事業委託医療機関
- ・特定疾患治療研究事業委託医療機関
- ・地域医療支援病院
- ・母体保護法指定医師規程による設備指定施設
- ・アレルギー疾患医療拠点病院
- ・小児がん連携病院

こども病院は、一般の医療機関では対応が困難な、高度で専門的な治療を必要とする小児の疾患を主たる対象として、診断・治療・相談及び指導を行う小児医療施設です。また、周産期医療の中核病院、県の総合周産期母子医療センターとしての機能を担い、出生前後の母体・胎児から新生児に至る一貫した高度専門医療を提供しています。24 時間体制での救急・ドクターカーで地域の医療施設に重症患者さんを出迎えに行く体制の整備、重症な患者さんを診察する小児集中治療室（PICU）など受け入れ態勢も整備しています。

予防接種センターをはじめとして訪問診療センター、小児アレルギーセンター、移行期医療支援センター等を設置し、小児周産期医療における先進的分野への役割も担っています。こども病院は小児医療の研修にも力を入れ、全国から病院の魅力を感じて集まった多くの医師の養成に貢献しています。

## 理念

わたし達は、未来を担うこども達とその家族のために、質が高く、安全な医療を行います。

## 5つの基本方針

- 1 こどもと家族の権利の尊重
- 2 療育環境の充実
- 3 チーム医療の実践
- 4 医療従事者の育成
- 5 健全な病院経営

## 職員の倫理要綱

- 1 職員は、すべての患者さんに対し、常に平等に、温かく接しなければならない。
- 2 職員は、十分な情報を提供した上で、医療を受ける者の知る権利、自己決定の権利を尊重しなければならない。
- 3 職員は、守秘義務を厳守し、個人情報保護に努めなければならない。
- 4 職員は、常に患者さん中心の医療を効率的に提供しなければならない。
- 5 職員は、自己研鑽に努め医学の進歩・発展に尽くし、安全で信頼される医療の提供に努めなければならない。
- 6 職員は、長野県立病院機構職員としての自覚を持ち、お互いに協力して病院の健全な運営に努めなければならない。

## 教育施設等の指定

- ・小児科専門医研修施設
- ・日本小児感染症学会認定指導医（専門医）教育プログラム施設
- ・日本血液学会認定血液研修施設
- ・日本小児血液・がん専門医研修施設
- ・日本がん治療認定医機構認定研修施設
- ・日本小児循環器専門医修練施設
- ・日本循環器学会循環器専門医研修施設
- ・日本周産期専門医(新生児)暫定認定施設
- ・日本周産期専門医(母体・胎児)暫定認定施設
- ・日本麻酔学会麻酔科認定病院
- ・日本小児神経学会小児神経専門医研修認定施設
- ・日本小児外科学会専門医認定施設
- ・日本外科専門医制度修練施設
- ・三学会構成心臓血管外科専門医認定機構基幹施設
- ・日本成人先天性心疾患学会認定成人先天性心疾患専門医連携修練施設
- ・日本脳神経外科学会専門医研修プログラム連携施設
- ・日本形成外科学会認定施設
- ・日本整形外科専門医研修施設
- ・日本超音波医学会認定超音波専門医研修施設
- ・日本病理学会病理専門医研修登録施設
- ・日本産科婦人科学会専攻医指導施設
- ・日本泌尿器科学会泌尿器科専門医教育施設
- ・日本集中治療学会専門医研修施設
- ・日本救急医学会救急科専門医指定施設
- ・認定臨床微生物検査技師制度 研修施設認定証
- ・新生児蘇生法(NCPR)トレーニングサイト施設認定
- ・日本医療薬学会認定薬物療法専門薬剤師研修施設
- ・日本医療薬学会認定地域薬学ケア専門薬剤師研修施設
- ・日本臨床衛生検査技師会・日本臨床検査標準協議会精度保証施設
- ・アレルギー専門医教育研修施設
- ・子どものこころ専門医研修施設

# 主な医療機器設置状況

- 包括的遺伝子解析機器
- 臨床検査システム
- 総合生理検査システム
- 次世代シーケンサー
- 自動DNA抽出装置
- MRI (超電導磁気共鳴診断装置)
- 多目的デジタルX線テレビシステム
- デジタルガンマカメラ
- X線CT装置
- 血管撮影装置
- 放射線治療システム
- 3D超音波診断装置
- 経腹超音波診断装置
- 皮膚良性血管病変治療用レーザー装置
- 先天性スクリーニングネットワークシステム
- 汎用超音波画像診断装置
- イメージングシステム
- 心電図データマネジメントシステム
- 手術室・ICU等モニタリングシステム
- 内視鏡手術TVシステム
- 人工心肺装置
- 体外循環装置用遠心ポンプ駆動装置
- 手術用ナビゲーションシステム
- 電子カルテシステム
- ドクターカー
- ロボットスーツ「HAL」

# 施設基準

- 情報機器を用いた診療に係る基準
- 一般病棟入院基本料 急性期一般入院料1
- 診療録管理体制加算1
- 医師事務作業補助体制加算1 15対1
- 急性期看護補助体制加算1 (25対1看護補助者5割以上) (看護補助体制充実加算)
- 療養環境加算
- 重症者等療養環境特別加算
- 無菌治療室管理加算2
- 緩和ケア診療加算
- 栄養サポートチーム加算
- 医療安全対策加算1 (医療安全対策地域連携加算1)
- 感染対策向上加算1 (指導強化加算)
- 患者サポート体制充実加算
- 報告書管理体制加算
- 病棟ハイリスク患者ケア加算
- ハイリスク妊娠管理加算
- ハイリスク分娩管理加算
- 病棟薬剤業務実加算1・2
- データ提出加算2
- 後発医薬品使用体制加算1
- 入院支援加算1・3 (入院時支援加算)
- 排尿自立支援加算
- 地域医療体制確保加算
- 小児特定集中治療室管理料
- 看護職員処遇改善評価料108
- 総合周産期特定集中治療室管理料 (母体・胎児集中治療室・新生児集中治療室)
- 小児入院医療管理料1
- 心臓ペースメーカー指導管理料の「注5」に掲げる遠隔モニタリング加算
- がん性疼痛緩和指導管理料
- がん患者指導管理料イ・ロ
- 外来緩和ケア管理料
- 小児運動器疾患指導管理料
- 乳腺炎重症化予防ケア・指導料
- 婦人科特定疾患治療管理料
- 外来腫瘍化学療法診療料1
- ハイリスク妊産婦共同管理料(1)
- 外来排尿自立指導料
- ハイリスク妊産婦連携指導料1・2
- 薬剤管理指導料
- 検査・画像情報提供加算及び電子的診療情報評価料
- 医療機器安全管理料1
- 在宅患者訪問看護・指導料
- 在宅経肛門の自己洗腸指導管理料
- 持続血糖測定器加算及び皮下連続式グルコース測定
- 遺伝学的検査
- 染色体検査の注2に規定する基準
- 抗アデノ随伴ウイルス9型(AAV9)抗体
- 骨髄微小残存病変測定
- 先天性代謝異常検査
- ウイルス・細菌核酸多項目同時検出
- 検体検査管理加算(1)・(IV)
- 遺伝カウンセリング加算
- 心臓カテーテル法による諸検査の血管内視鏡検査加算
- 胎児心エコー法
- ヘッドアップティルト試験
- 長期継続頭蓋内脳波検査
- 脳波検査判断料1
- 神経学的検査
- 補聴器適合検査
- ロービジョン検査判断料
- コンタクトレンズ検査料1
- 小児食物アレルギー負荷検査
- 画像診断管理加算1・2
- CT撮影及びMRI撮影
- 冠動脈CT撮影加算
- 心臓MRI1撮影加算
- 小児鎮静化MRI1撮影加算
- 抗悪性腫瘍剤処方管理加算
- 外来化学療法加算1
- 無菌製剤処理料
- 脳血管疾患等リハビリテーション料(1)
- 運動器リハビリテーション料(1)
- 呼吸器リハビリテーション料(1)
- 障害児(者)リハビリテーション料
- がん患者リハビリテーション料
- 歩行運動処置(ロボットスーツによるもの)
- 頭蓋骨形成手術(骨移動を伴うものに限る)
- 内視鏡下脳腫瘍手術及び内視鏡下脳腫瘍摘出術
- 脳刺激装置植込術(頭蓋内電極植込術を含む)及び脳刺激装置交換術
- 脊髄刺激装置植込術及び脊髄刺激装置交換術
- 上顎骨形成術(骨移動を伴う場合に限る)及び下顎骨形成術(骨移動を伴う場合に限る)
- ペースメーカー移植術及びペースメーカー交換術
- 両心室ペースメーカー移植術(心筋電極の場合)及び両心室ペースメーカー交換術(心筋電極の場合)
- 大動脈バルーンパンピング法(1ABP法)
- 膀胱頸部形成術(膀胱頸部吊上術以外)、埋没陰茎手術及び陰嚢水腫手術(鼠径部切開によるもの)
- 胎児胸腔・羊水腔シャント術
- 手術の休日加算1・時間外加算1及び深夜加算1(新生児科)
- 胃瘻造設術
- 輸血管理料(1)
- 人工肛門・人工膀胱造設術前処置加算
- 胃瘻造設時嚥下機能評価加算
- レーザー機器加算
- 麻酔管理料(1)(周産期薬剤管理加算)
- 高エネルギー放射線治療
- 入院時食事療養(1)

# 特色

## ● 小児専門病院

長野県唯一のこども専門の病院として、一般の医療機関では対応ができない疾患の治療など高度な小児医療の後方支援病院としての役割を担っています。

## ● 総合周産期母子医療センター

県内産科医療機関と連携を図りながら、合併症妊娠、胎児・新生児異常等リスクの高い妊娠に対する高度医療や、外科的治療を含む高度の新生児医療を提供し、全国トップクラスの低い水準で推移する県の周産期死亡率・新生児死亡率に貢献しています。

## ● 小児総合診療体制

高度専門医療体制を横断的に統合し、重症患者に対応できる総合診療体制を整備しています。

## ● 小児医療に関わる医師、医療従事者の研修育成体制

こども病院の特徴である新生児・小児の救急集中医療、麻酔、神経、リハビリテーション、循環器、血液腫瘍、在宅医療ならびに外科系医療の研修を通じて、周産期・小児の学際的医療(Interdisciplinary Medicine)を学ぶことを目的としています。また、こども病院独自の支援制度により職員の研修研究体制を充実させ、職員の資質向上に努めています。

## ● 患者とその家族に優しい病院

医療相談員やチャイルドライフスペシャリストを配置し、患者とその家族に優しい病院を目指しています。

## ● プレホスピタルケア、ポストホスピタルケアの取組み

生命科学研究センターを開設し、小児がん、先天性疾患、遺伝性疾患及び産科疾患を対象とした、高度先進的検査・解析及び情報提供を実施しています。また、先天性代謝異常の早期発見・早期治療のための先天性代謝異常検査(タンデムマス法)を県から受託しています。さらに長野しるくまネットワーク(在宅電子連絡帳等)などのITを活用した地域の医療・福祉・行政関係者との連携促進を図り、小児在宅医療のネットワーク構築を進めています。また、成人移行期支援について、病院全体の委員会を設置、多職種が連携し、成人移行期支援外来(成人移行)の開始などの体制づくりを行っています。

# ● 疾病統計大分類 令和4年度

(単位:人)

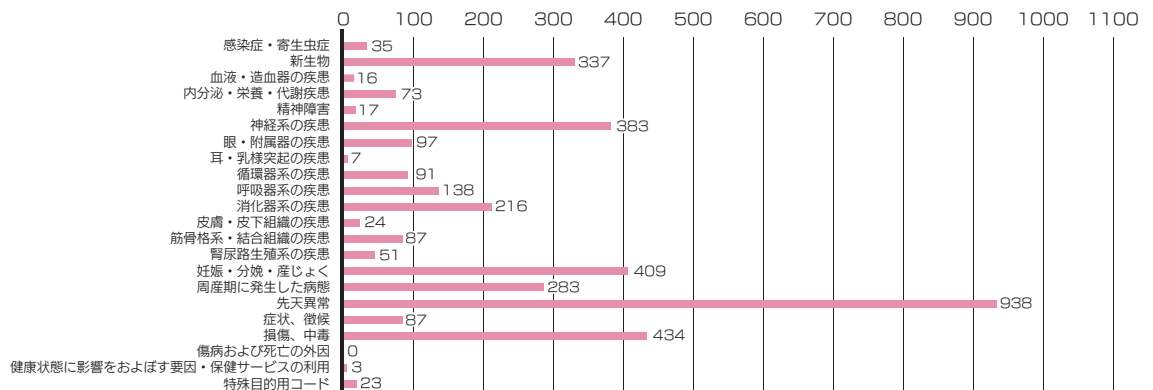

## 令和4年度の **こども病院**

### 医療

#### ○ 小児がんセンターの開設

国の小児がん拠点病院・連携病院事業により長野県の小児がん連携病院として指定され、高度化している小児がん治療を患者さんへ安全かつ効率的に提供できるよう、令和4年4月に小児がんセンターを開設しました。

#### ○ 韓国ソウル国立大学病院との国際交流

令和4年7月にソウル国立大学病院小児病院と交流協定を締結し令和5年1月にソウル国立大学病院小児病院を訪問しました。病院見学および職種ごとに分科会を設け、相互理解を深めるとともに今後の交流の方向性についてディスカッションを行いました。



#### ○ 令和4年度二国間セミナー支援事業（トゥルク大学：フィンランド）

令和4年8月にフィンランド・トゥルク大学において二国間セミナーを実施しました。新生児科では訪問によって体験した先進の“Family Centered Care”の利点を本院で生かすべく取り組みをスタートしています。

#### ○ オプショナル新生児スクリーニング検査事業の開始

令和4年10月より新規検査事業として、長野県から委託されている先天性代謝異常等検査の追加検査という形で原発性免疫不全症及び脊髄性筋萎縮症に対するオプショナル新生児スクリーニング検査を開始し、早期診断・早期治療の体制を整備しました。

## 地域

### 〇 広報誌の発行

「しろくまニュースレター」を6回発行し、関係各所への送付を行いました。

### 〇 将来構想座談会「患者さんと家族が将来のこども病院を語り合う会」の開催

病院将来構想検討を進めるため、患者及び家族との座談会を令和5年2月25日に開催しました。

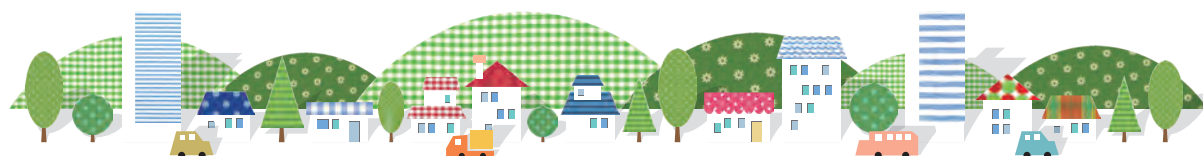

## TOPICS

### NHK病院ラジオ「長野子ども病院編」

令和5年1月にNHKのドキュメンタリー番組「病院ラジオ第10弾「長野子ども病院編」」が放送されました。

お笑いコンビ・サンドウィッチマンのお二人が一日限りの出張ラジオ局を開設し、患者さんやご家族の本音をリクエスト曲とともに放送されました。



### 病院祭

**第12回こども病院祭 令和4年10月9日(日) 10:00~12:00**

講演会：テレビ信州アナウンサー 伊東陽司さん

内容：Web配信と対面式のハイブリット方式で開催しました。ちるくま音楽隊と豊科南中学校吹奏楽部による演奏やドクターカー・ドクターヘリの展示等のイベントを実施しました。







# 信州木曾看護専門学校

〒397-8567

長野県木曾郡木曾町新開 4236 TEL 0264-24-0020 (代表) FAX 0264-22-4070

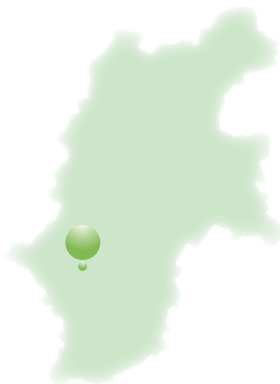

長野県では、平成23年度に健康福祉部が設置した「長野県の看護人材養成に係る検討会」において検討、木曾看護専門学校2年課程を閉科し、新たに3年課程の看護専門学校を木曾地域に設置し、その運営主体を地方独立行政法人長野県立病院機構(以下「県立病院機構」)とすることにより、県のへき地医療を担う県立病院機構の機能強化並びに地域内での看護師の養成・定着の推進を図る方針が示されました。平成25年12月25日に厚生労働省から看護師養成所設置指令書の交付を受けると共に、県知事から専修学校設置認可書が交付され、平成26年4月開校に至りました。

県立病院機構が運営する5つの県立病院がそれぞれの特徴を生かしつつ、そのカリキュラムを充実させるため全面的に支援する中、特に地域との結びつきを重視した教育、へき地医療の現実を見据えた教育を行い、地域医療の明日を担う看護師を養成することを目指しています。

## 基本理念

本校は、地域医療、高度・専門医療、県民の視点に立った医療を提供するという公的使命を持つ長野県立病院機構立の学校として、看護の社会的役割を担うことのできる専門職の育成を目指す。

恵まれた自然と歴史ある環境のもとで、人間の生命や生活の質を多角的に理解し尊重できる豊かな人間性を育み、科学的思考に基づいた看護を実践できる基礎的能力を養成する。さらに生涯にわたって学び続ける態度を身につけ、地域における保健・医療・福祉の発展充実に貢献する人材を育成する。

## 教育目的

人々の生命と暮らしのありのままを理解することのできる幅広い視野を育み、看護に必要な知識・技術・態度を身に付け、保健・医療・福祉の領域において貢献し得る看護実践者を育成する。

## 特色

### ●看護師国家試験 100% 合格への支援

1年生から学年ごとに学習目標をたて、必要な学習支援を行う。適宜、業者模擬試験を行い、苦手分野の把握やその克服に努め、また、実習での学びと国家試験対策をリンクさせ、幅広い学習を支援する。

### ●長野県立病院機構病院はじめ各所での実習

専門性の高い実習施設において、専門看護師、認定看護師、医師、実習担当指導者、担当教員からの細やかな実習指導を行う。実習前後には十分時間をとり、準備や実習の振り返りを充実させている。また、遠方での実習に備え、スクールバスを備えている。

### ●木曾の郷土食の食育活動

ほお葉まきづくり、そばうちを近隣の主婦から教わっている。郷土食づくりを通して木曾の文化の理解と、食育に役立っている。

### ●キャリア形成の支援

早期からのインターンシップ参加を勧め、各病院からのパンフレットの展示や専門看護師、認定看護師からの講義などでキャリア形成のイメージができるように支援をする。

### ●学生ひとりひとりに寄り添った指導

小規模校の特性を活かし、学生ひとりひとりに合わせた指導を展開。

### ●自治会活動

年間を通して自治会活動が行われており、活動を通じて地域の方々との交流が図れている。また、学年間の絆を強くしている。

### ●卒業後の支援

年1回「ホームカミングデイ」を主催し、互いの情報交換をしてリフレッシュとなるような場をつくっている。

### ●入学生の概要

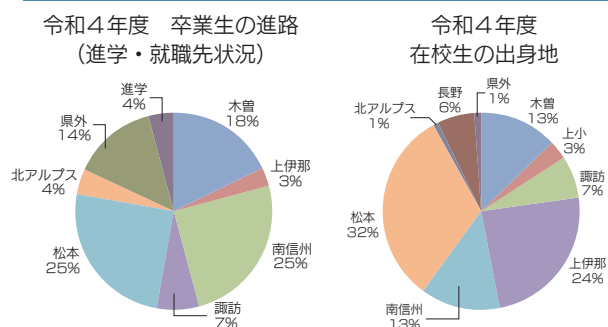

## 令和4年度の 信州木曾看護専門学校

### カリキュラム

3学年分の科目 1年生45単位1,155時間、2年生38単位1,050時間、3年生28単位915時間を展開しました。

### 地域との交流

新型コロナウイルス感染症の蔓延で地域の行事が中止になるなか、町中イベント「雪灯りの散歩道」に参加するなど、地域との交流を図りました。

### 学内演習や実習

コロナ禍で他の養成機関が実習先の確保に苦慮するなか、機構の病院をはじめ、市立大町総合病院、安曇野赤十字病院、桔梗ヶ原病院、伊那中央病院等のご協力で概ね計画どおり実習することができました。



第8回白凧祭



採血演習



森林セラピー



## TOPICS

### 第112回 看護師国家試験

令和5年2月12日に行われた看護師国家試験に2年連続、全員が合格しました。

### 学校祭 第8回白凧祭

飲食の制限はありましたが、感染対策を行い一般公開での開催となりました。たくさんの方をお招きし盛大に開催することができました。

### 機構の看護専門学校の強み

コロナ禍で多くの看護師養成機関が実習先確保で苦慮するなか、機構傘下をはじめとする病院のご理解とご協力で、ほぼ予定どおり実習ができました。



# 本部研修センター

〒382-8577 (住所記載不要)

長野県須坂市大字須坂 1332 長野県立信州医療センター内 TEL 026-246-5540 (代表) FAX 026-246-5559



本部研修センターは、県立病院が安全で安心な医療を提供するため、機構全職員の知識・技術・資質の向上を図るとともに、優れた指導者の育成を目指します。また、県内医療技術水準の向上に貢献するため、県内外の医療機関等と連携し、シミュレーション教育を活かした研修の充実を図ります。その目標実現のため、以下のように取り組んでいます。

- ①機構のみならず、県内の医療技術水準向上のため、シミュレーション教育のレベルアップを外部指導者とも協力し推進します。
- ②地域医療ならびに専門医療を提供できる医療人の育成を支援します。
- ③多職種連携に関する教育の推進と研修を実践します。
- ④県内中核病院との連携強化による人材育成ネットワークを構築します。
- ⑤各種の職員研修を通じてキャリア形成支援をします。
- ⑥職種別専門研修の開催・支援をします。

また、当センターは県の信州医師確保総合支援センター県立病院機構分室として位置づけられており、医療人材の確保と育成にも力を入れています。

## 基本理念

県民が求める「安心で質の高い医療」を提供できる医療人の育成に努めます。

## 基本方針

- 1 地域医療及び専門医療を提供できる医療人を育成します。
- 2 県立5病院の特色を活かした研修体制を構築します。
- 3 社会が求める医療人を育成できる指導者を養成します。
- 4 多職種の連携教育によりチーム医療を推進します。
- 5 キャリアアップを図る研修システムを構築し、広く地域の医療人育成に貢献します。

## 特色

### ●シミュレーション教育とは

医療者教育における「シミュレーション教育」とは、臨床現場・臨床場面を模擬的に再現した環境で課題を体験し、シミュレーション教育の核である振り返り（デブリーフィング）を行うことで知識や技能を向上させる学習方法です。次のように分類されます。

- ①疑似体験（高齢者体験、視覚障がい者体験など）
- ②模擬医療面接（ロールプレイによる医療面接など）
- ③簡易なシミュレータによるトレーニング（採血、縫合手技、聴診、触診、中心静脈穿刺など）
- ④高度なシミュレータによるトレーニング（総合的な問題解決能力が必要なコンピュータ制御の高機能シミュレータなど）
- ⑤チーム医療のトレーニング（上記の組み合わせにより、患者急変、事故などの模擬的状況）

平成 29 年 9 月に移転リニューアルした本部研修センターの3つのスキルスラボは、いずれもシミュレーション研修、講義形式の研修が可能です。また、スキルスラボ1と2はコントロールルームを設置し、シミュレーション研修の受講生がより集中できる環境を提供しています。

### ●シミュレーション研修の指導者育成と実践

シミュレーション教育指導スキルアップシリーズやシナリオブラッシュアップ講座のほか、長野県医療従事者シミュレーション教育指導者研究会を開催し、指導者育成やシミュレーション教育の普及に取り組んでいます。

### ●専門研修の開催

各職種で必要とする知識、スキルを身につけるための研修を開催しています。

### ●課程別・選択研修の開催

社会人としての基礎知識や、キャリア形成をしていく上で必要な知識、スキルを身につけるための研修を開催しています。

### ●医師確保・育成

県立5病院と連携し、医学生を対象とした「長野県立5病院 Joint セミナー」を開催しています。また、医師・研修医・医学生向けのシミュレーション研修を実施しています。

## 令和4年度の 本部研修センター

### 医療

#### ○ 長野県立5病院 Joint セミナーの開催

将来の医師の確保・定着に貢献するため、令和5年3月4日、県立5病院の医師が参加し、医学生を対象に参加型の症例カンファレンスを行うオンラインセミナーを開催しました。  
(医学生13名参加)

#### ○ 長野県医療従事者シミュレーション教育指導者研究会の開催

令和4年4月に研究会を設立し、12月10日に第1回となる発表会を開催して、演題7題の発表と特別講演を行いました。  
(機構内32名、機構外10名参加)



#### ○ 初期研修医定期シミュレーション研修

信州医療センターの初期研修医に、気管挿管、CVカテーテル挿入の手技などをシナリオを通してトレーニングするシミュレーション研修を毎月行いました。(年21回)



#### ○ 医学生シミュレーション研修

信州大学が実施する“150通りの選択肢からなる参加型臨床実習”の信州医療センターへの参加者等に、採血、気道管理、問診などのシミュレーション研修を行いました。(年28回)



#### ○ シミュレーション教育指導スキルアップシリーズ及びシナリオブラッシュアップ講座

シミュレーション教育指導者の一層のレベルアップを目指し、県内の医療機関等にも呼びかけて、研修を開催しました。(機構内延べ47名、機構外延べ41名受講)



### 地域

#### ○ 中学生BLS講習開催の協力

阿南病院、阿南消防署と連携し、下伊那地域5校の中学生100名を対象にBLS(一次救命処置)講習会を実施しました。



#### ○ 特別支援学校医療的ケア研修の協力

県教育委員会の依頼を受け、養護学校4校における医療的ケア生の緊急時対応訓練研修会に、こども病院職員とともに講師として参加しました。





## 阿南介護老人保健施設

# アイライフあなん

〒399-1501 長野県下伊那郡阿南町北條 2009-1  
TEL 0260-22-3800 (代表) FAX 0260-31-1085



### 目的

長野県立阿南病院に併設の介護老人保健施設は、看護・介護・機能訓練などを必要とする介護保険証をお持ちの方々に適切な医療サービスと日常生活上のサービスを行っています。

また、自立を支援し、家庭生活への早期復帰を目指すとともに、在宅生活を支えることを目的とした施設です。「アイライフあなん」は、「愛(あい)」といったわりの精神をモットーに看護・介護にあたり、「私(アイ)の生活(ライフ)」を尊重したいと考えています。

### 運営方針

要介護者に対し、介護保険法の趣旨に基づき、適切な施設療養その他サービスを提供し、利用者の自立と家庭復帰を図るため、機能訓練を中心に明るく家庭的な雰囲気のもとでの生活の場を提供するとともに、地域や家庭との結びつきを重視した運営を行います。

### ●施設の特徴

- 県立阿南病院に併設しているので緊急な治療に直ちに対応できるため安心して生活を送ることができます。
- 機能訓練は理学療法士が個人毎のプログラムに沿って行い機能回復を図ります。また、生活全般のリハビリを通じ自立を支援します。
- 療養室・浴室からは天竜川や南宮大橋を眼下に見下ろすことができ、快適な生活を送ることができます。
- おいしく、楽しく、ゆとりの食事で健康回復を図ります。
- 専門の支援相談員が入所、施設療養上、退所後の生活相談などを行います。

## TOPICS

### 行事の充実

新型コロナウイルス感染症の感染が拡大してから、家族の面会や、外部のボランティア活動等制限された状態が続いています。利用者の皆様の気持ちが和らぐよう、スタッフが月ごとに行事を計画して利用者のペースにあわせて、施設内での運動会やばたもち作り、クリスマス会など季節感を考えながら取り組みました。少しずつですが、以前のよう利用者の皆様もスタッフも笑顔あふれる時間が過ごせています。



## 木曾介護老人保健施設

# アイライフきそ

〒397-8555 長野県木曾郡木曾町福島 6613-4  
TEL 0264-22-2677 (代表) FAX 0264-22-2781



### 基本理念

私達は、利用者様と真摯に向き合い、信頼と満足のある家族の様な心のふれ合いのなか、常に利用者様のニーズを満たす介護サービスを実践します。

### 基本方針

- 1 私達のできる最良の医療・介護サービスを行って、家庭生活への早期復帰を目指し、また在宅生活が円滑に送れるよう、日常生活に役立つ機能訓練を行います。
- 2 私達は、利用者様一人一人の人權を尊重し、ご家族を含めての十分な説明と、ご理解ご同意に基づいた介護サービスを提供します。
- 3 私達は、常に最先端の知識、技術の習得に努め、地域に根ざした質の高い介護サービスを提供します。
- 4 私達は、町村や他介護・福祉施設との連携を強化することにより、地域になくしてはならない施設になることを目指します。

### ●施設の特徴

木曾の素晴らしい環境に囲まれた中で、利用者様が生きがいを感じながら安心して生活が送れるようにスタッフ全員が人と人とのふれ合いを大切にし、利用者様とゆったりとした時間を過ごせるように努めてまいります。

## TOPICS

### レクリエーションの充実

令和4年度も昨年度に続き、新型コロナウイルス感染症の影響により外部の方々との交流が難しい状況が続きました。少しでも利用者の皆様の気持ちが和らぐよう、毎月1回実施されるレクリエーションに力を入れて取り組みました。音楽会や運動会、縁日等、様々な催しを利用者と楽しく開催できました。

# 医療の質の評価指数

医療の質の評価指標（クオリティインディケーター）とは、医療の質を具体的な数値で示すことで、客観的に評価が行えるよう可視化したものです。評価指標について分析・改善策の検討及び情報の公表を行うことで、医療の質の向上を推進します。

当年報では、医療の質の改善につながる可能性が高いと考えられる重要な評価指標（①紹介率、②逆紹介率、③褥瘡（じょくそう）発生率、④転倒・転落レベル2以上発生率）を掲載しています。

# 1 医療の質の評価指標

## ① 紹介率

初診患者のうち、他の医療機関から当機構病院への紹介状を持参して受診した患者数の割合を示します。

他の医療機関から紹介状をお持ちにならずに受診された場合は「特別初診料」を初診料に加えて患者さんに負担していただきます。これは、地域医療連携を推進するために、国（厚生労働省）から出された指針です。

阿南病院、木曽病院など、地域に他の医療機関が少なく、当機構病院が地域住民の健康管理を直接担っている場合には、紹介率が低くなります。

算出法 分子：紹介初診患者数+初診救急患者数  
分母：初診患者数

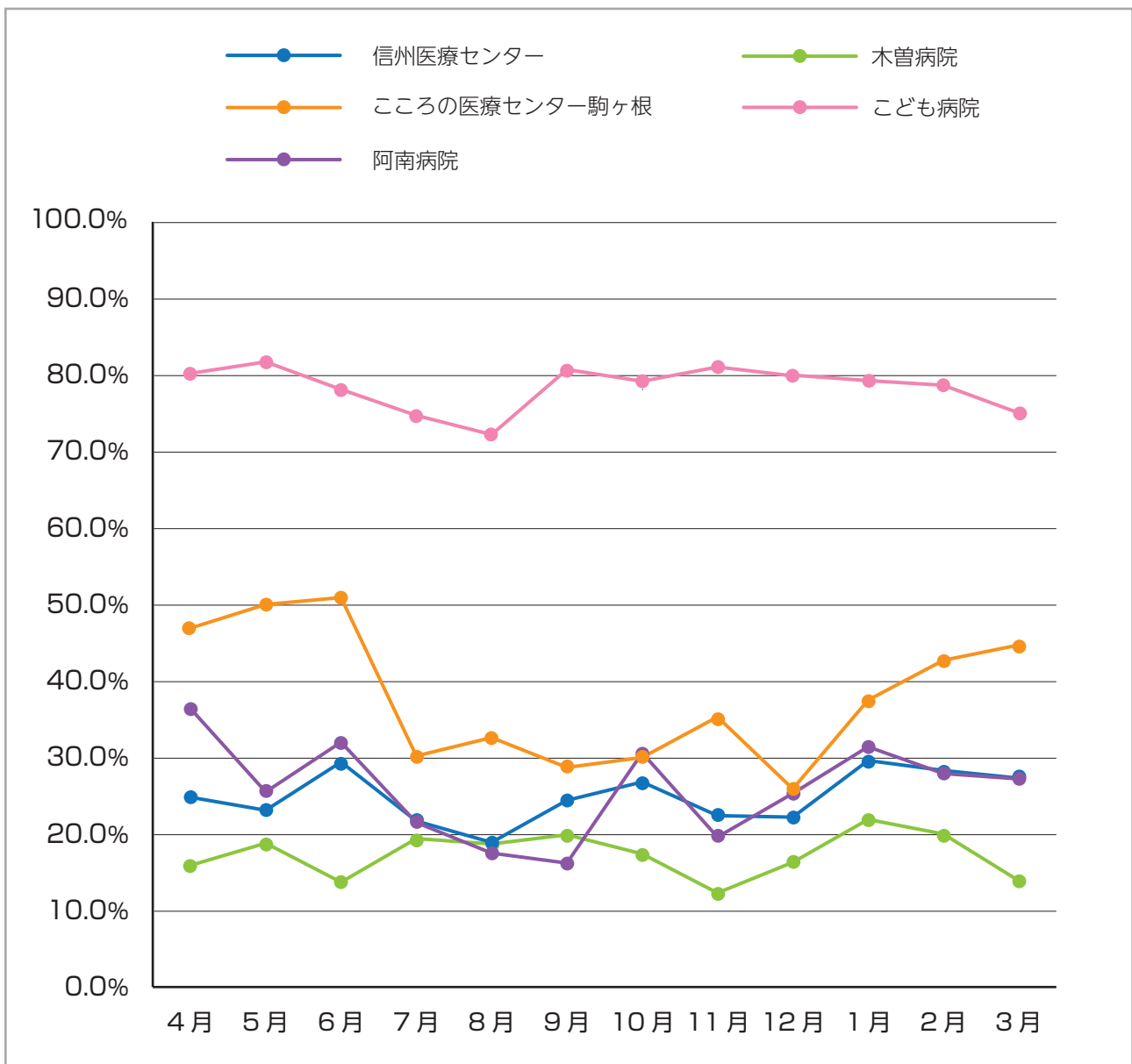

## ② 逆紹介率

診療が継続している患者さんを他の医療機関（かかりつけ医）に紹介することを逆紹介といいます。かかりつけ医からの紹介により、当機構病院で専門的な検査や高度な医療設備で治療などを行った後、病状が安定した場合は、紹介元のかかりつけ医へ逆紹介します。

紹介率と同様、もともと地域医療機関が少ない阿南病院、木曽病院などは、当機構病院がかかりつけ医としての役割を担っているため逆紹介率が低くなります。

算出法 分子：逆紹介患者数  
分母：初診患者数

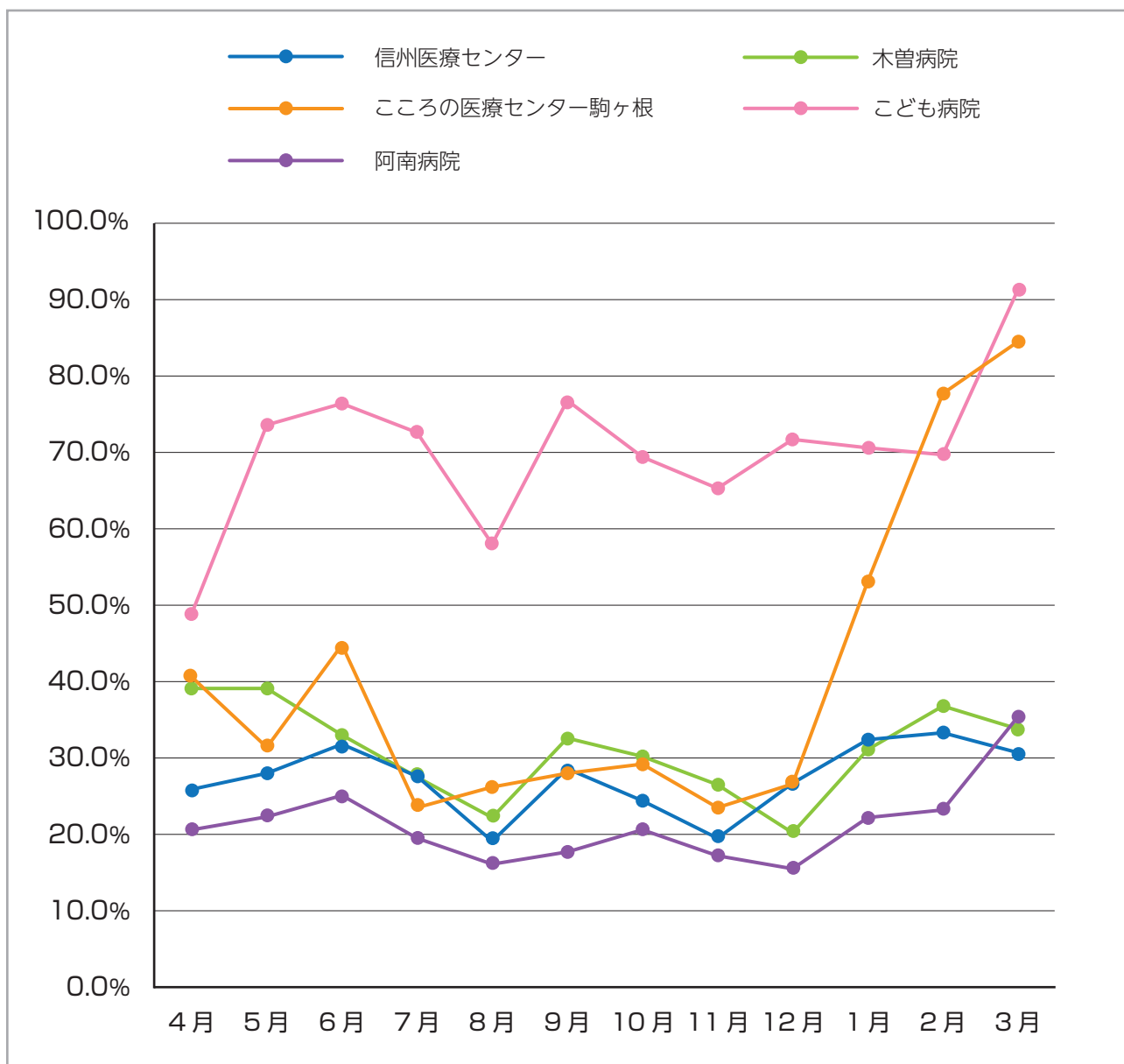



### ③ 褥瘡（じょくそう）推定発生率

褥瘡とは、寝たきりなどによって、体重で圧迫されている場所の血流が悪くなったり滞ることで、皮膚の一部が赤い色味をおびたり、ただれたり、傷ができてしまうことです。一般的に「床ずれ」ともいわれています。自分で体位変換ができず長時間寝たきりで、栄養状態が悪い、皮膚が弱くなっている人が、圧迫だけでなく摩擦やずれなどの刺激が繰り返されている場合は褥瘡になりやすいといえます。

患者さんのQOL（生活の質）の低下をきたし、結果的に在院日数の長期化や医療費の増大にもつながるため、褥瘡予防対策は患者さんに提供されるべき医療の重要な項目のひとつとなります。褥瘡の発生は患者さんの全身状態の良し悪しと密接な関係があり、患者さんの状態を把握し、予防対策を講じていく必要があります。その発生率は全身管理や局所ケアなど看護ケアの質を表す重要な指標です。

算出法 分子：入院時に褥瘡なく調査日に褥瘡を保有する患者数+入院時に褥瘡あり他部位に新規褥瘡発生の患者数  
分母：調査日の施在院数（人）

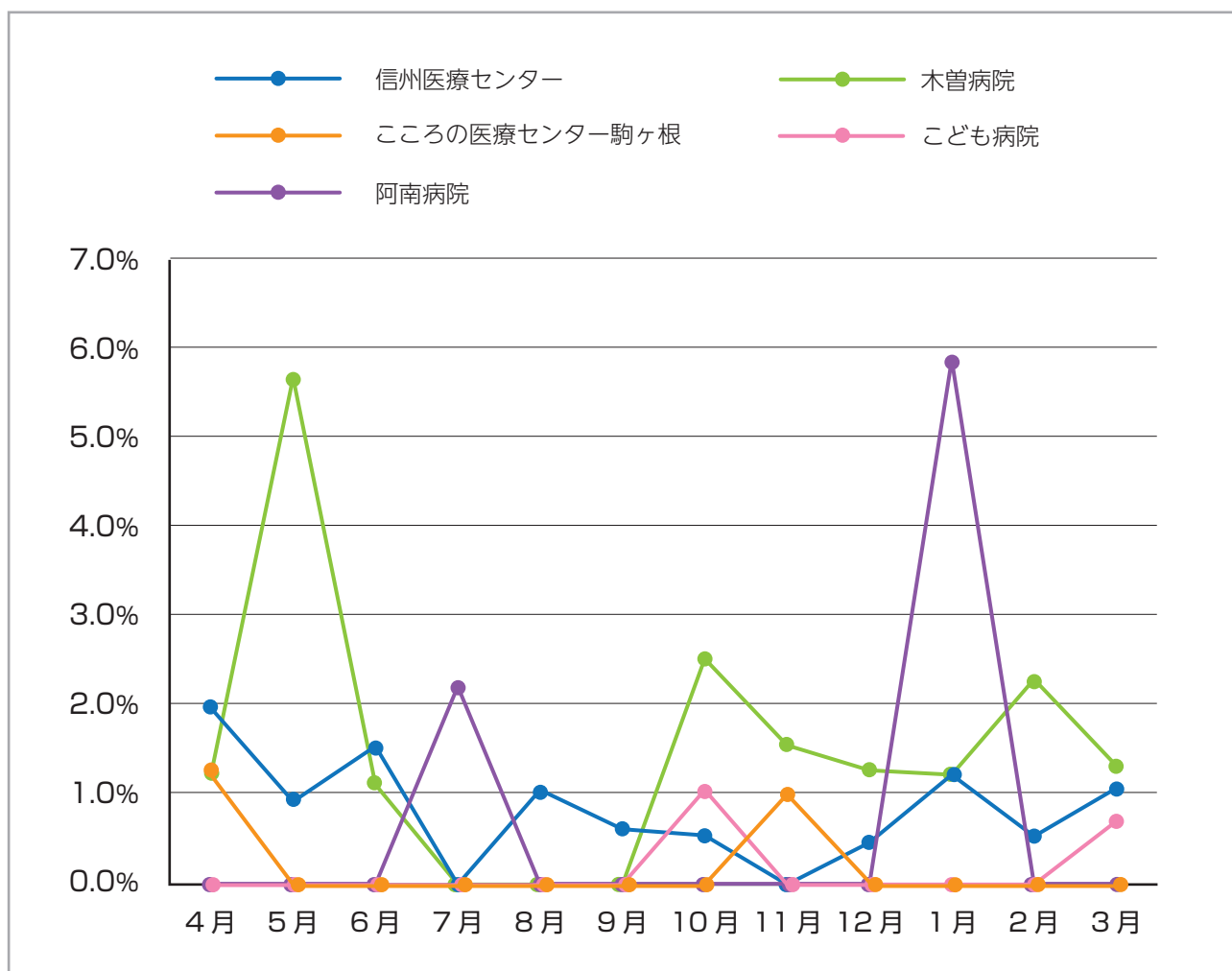

#### ④ 転倒・転落レベル2以上発生率

転倒転落により、骨折などが発生した場合、患者さんのQOL（生活の質）の低下をきたし、結果的に在院日数の長期化や医療費の増大にもつながります。歩行困難な方や認知症の方、高齢者の多い病院など、病院機能によって発生比率も違います。また、職員が予防に全力をつくしても、危険因子（転倒転落を引き起こす原因）を多く持つ患者さんにおいては、予防が困難な場合があります。

しかし、転倒・転落の既往・ADL（日常生活動作）のチェック、定期的な物品・設備の点検と整備、転倒に関する危険因子のチェックなど、転倒防止策を講じることにより、危険を回避する対応が求められます。

レベル2以上とは、検査や処置などが必要になった場合を意味します。（表1）

算出法 分子：インシデント・アクシデントレポートの入院患者転倒転落数【レベル2以上】  
分母：入院延べ数

※単位：‰（パーミル）

レベル	障害の内容	障害の継続性	障害の程度
5	死亡（原疾患の自然経過によるものを除く）	死亡	
4	永続的な障害や後遺症が残った	永続的	軽度～高度
3b	濃厚な処置や治療を要した（バイタルサインの高度変化、人工呼吸器の装着、手術、入院数の延長、外来患者の入院、骨折など）	一過性	高度
3a	簡単な処置や治療を要した（消毒、湿布、皮膚の縫合、鎮痛剤の投与など）	一過性	中等度
2	処置や治療は行わなかった（患者観察の強化、バイタルサインの経度変化、安全確認のための検査などの必要性は生じた）	一過性	軽度
1	患者への実害はなかった（なんらかの影響を与えた可能性は否定できない）	なし	
0	エラーや医薬品・医療用具の不具合が見られたが、患者には実施されなかった	—	

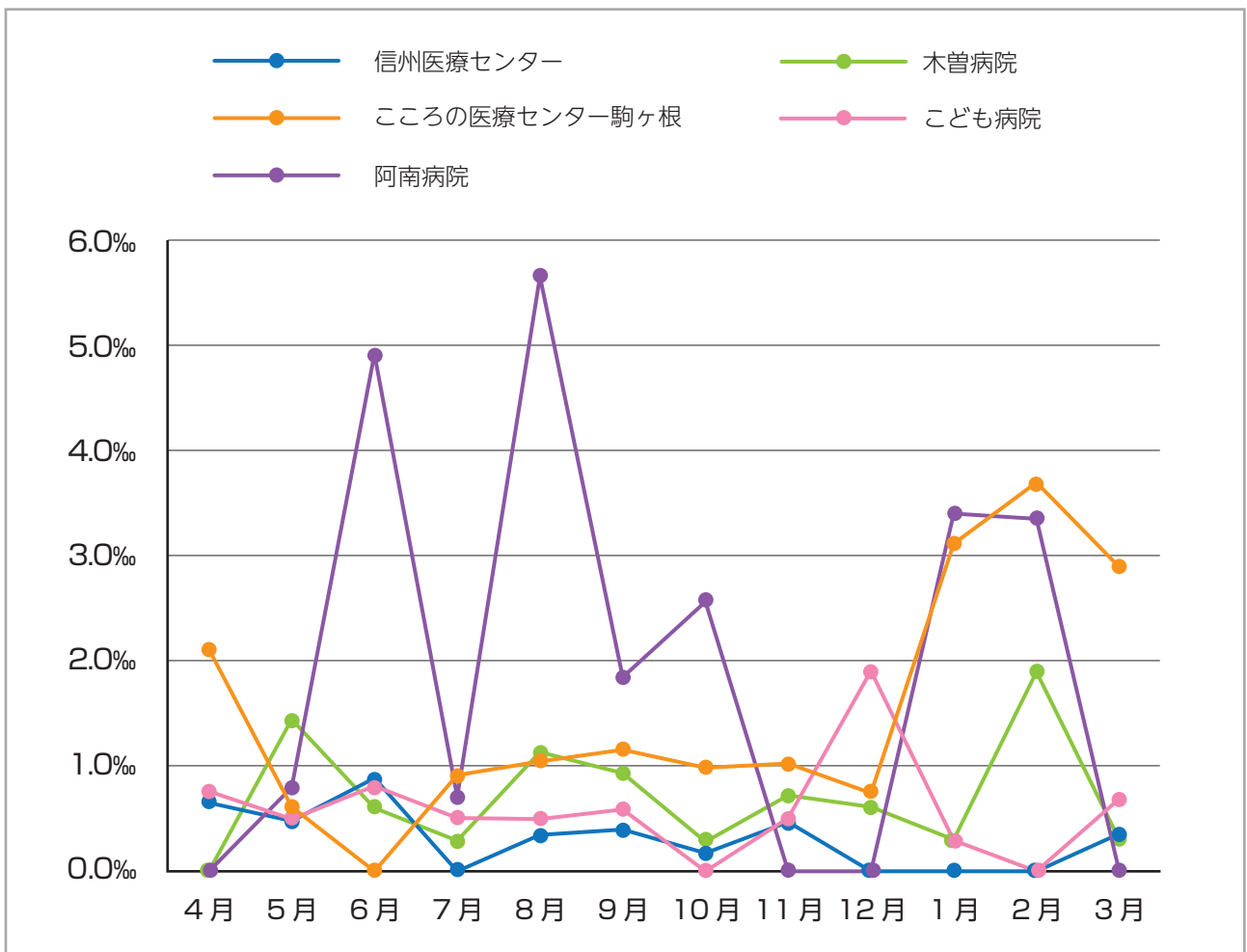



# 患者満足度調査

長野県立病院機構では、「県民の皆様により安全で質の高い医療サービスを安定的に提供していく」という基本理念を実現するために、医療サービスの改善及び質の向上を図ることを目的として、患者満足度調査を実施しています。

信州医療センター、阿南病院、こども病院は、日本医療経営機構、木曽病院は公益財団法人日本医療機能評価機構が行っている患者満足度調査結果を一部抜粋したものです。こちらの医療センター駒ヶ根は独自に調査を行っているため、独自調査の結果を一部抜粋したものです。

## 入院

	調査期間	回収人数 (人)	回収率 (%)
平成30年度	平成30年10月15日～12月末まで	115	30.3
令和元年度	令和元年11月1日～12月末まで	108	28.4
令和2年度	令和2年10月1日～12月末まで	126	34.1
令和3年度	令和3年10月18日～12月末まで	130	59.1
令和4年度	令和4年10月17日～12月末まで	124	41.3

調査対象者：調査期間中に退院した入院患者

### 入院患者満足度

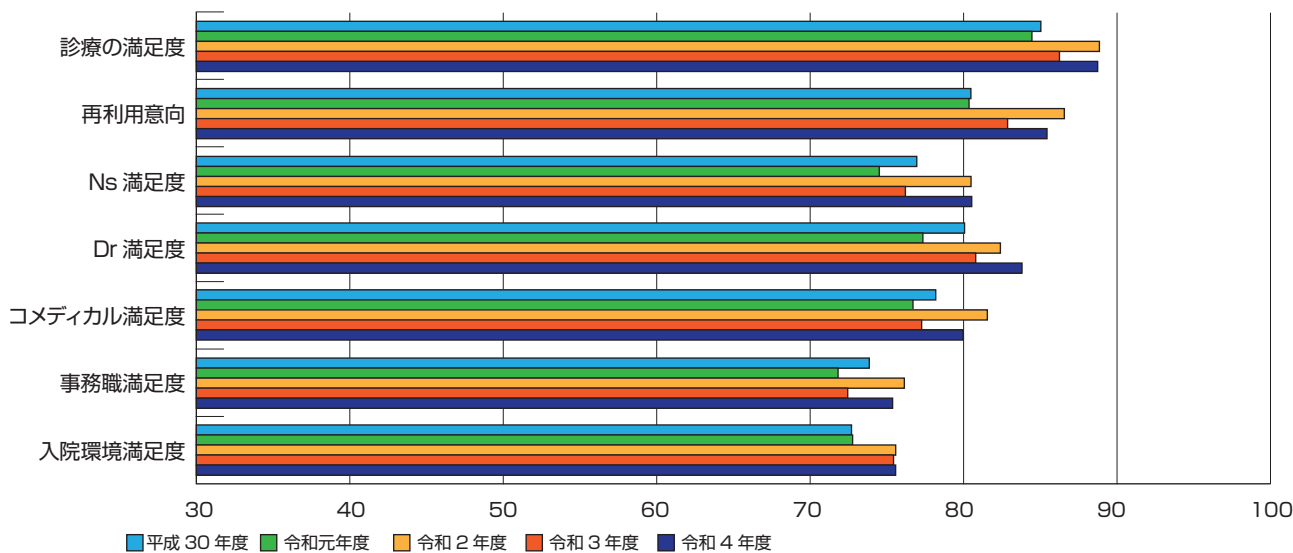

© 日本医療経営機構

## 外来

	調査期間	回収人数 (人)	回収率 (%)
平成30年度	平成30年10月22日～平成30年10月26日	237	79.0
令和元年度	令和元年12月9日～令和元年12月13日	226	75.3
令和2年度	令和2年10月19日～令和2年10月23日	252	84.0
令和3年度	令和3年10月18日～令和3年10月22日	295	98.3
令和4年度	令和4年10月17日～令和4年10月21日	293	97.7

調査対象者：調査期間中に受診した外来患者

### 外来患者満足度

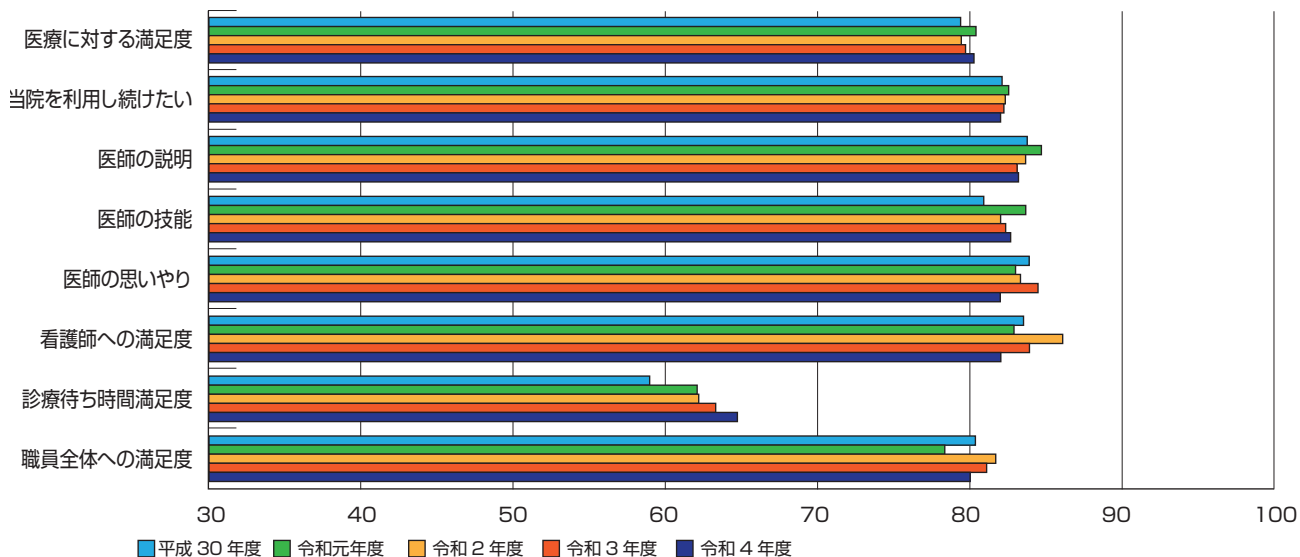

© 日本医療経営機構

## 入院

調査期間	回収人数 (人)	回収率 (%)
平成30年度 平成30年11月1日～平成31年1月31日	85	算出不可
令和元年度 令和元年11月1日～令和2年1月31日	81	算出不可
令和2年度 令和2年11月1日～令和3年1月31日	69	算出不可
令和3年度 令和3年11月1日～令和4年1月31日	50	算出不可
令和4年度 令和4年11月1日～令和5年1月31日	62	算出不可

調査対象者：調査期間中に退院した入院患者

### 病院職員から受けた説明などについて

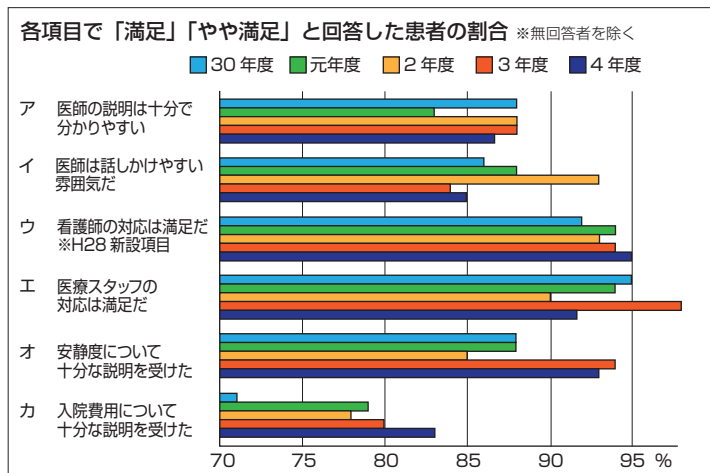

### 退院後の生活について、職員から具体的な支援や助言があり満足できましたか。

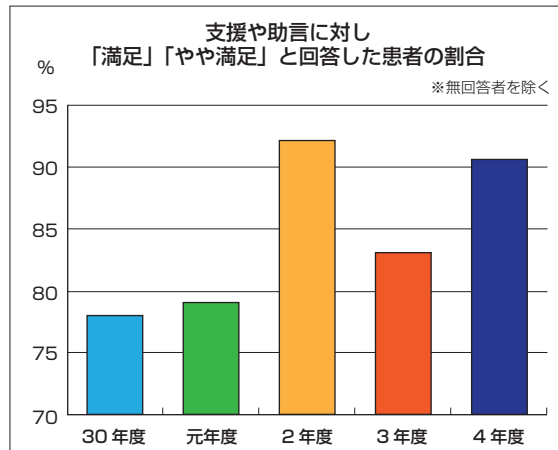

## 外来

調査期間	回収人数 (人)	回収率 (%)
平成30年度 平成30年12月17日～平成30年12月21日	352	算出不可
令和元年度 令和元年12月16日～令和元年12月20日	352	算出不可
令和2年度 令和2年11月16日～令和2年11月20日	287	算出不可
令和3年度 令和3年11月15日～令和3年11月19日	281	算出不可
令和4年度 令和4年11月14日～令和4年11月18日	248	算出不可

調査対象者：調査期間中に受診した外来患者

### この病院で充実してほしいこと

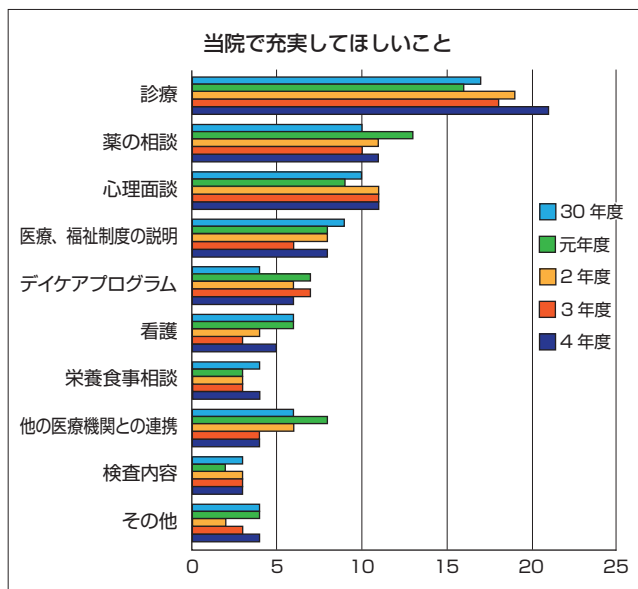

### 総合的な当院の評価

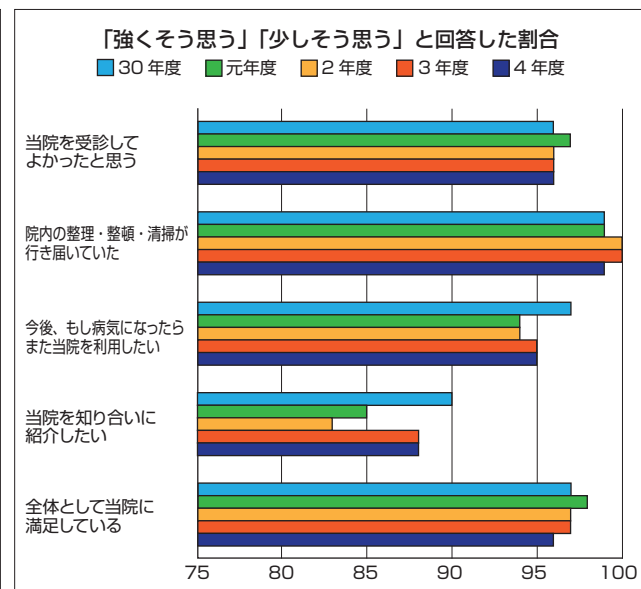

## 入院

	調査期間	回収人数 (人)	回収率 (%)
平成30年度	平成30年10月15日～配布終了まで1週間程度	34	28.3
令和元年度	令和元年10月23日～配布終了まで1週間程度	30	25.0
令和2年度	令和2年9月3日～配布終了まで1週間程度	26	21.7
令和3年度	令和3年9月21日～配布終了まで1週間程度	37	30.8
令和4年度	令和4年9月13日～配布終了まで1週間程度	31	25.8

調査対象者：調査期間中に退院した入院患者

### 入院患者満足度

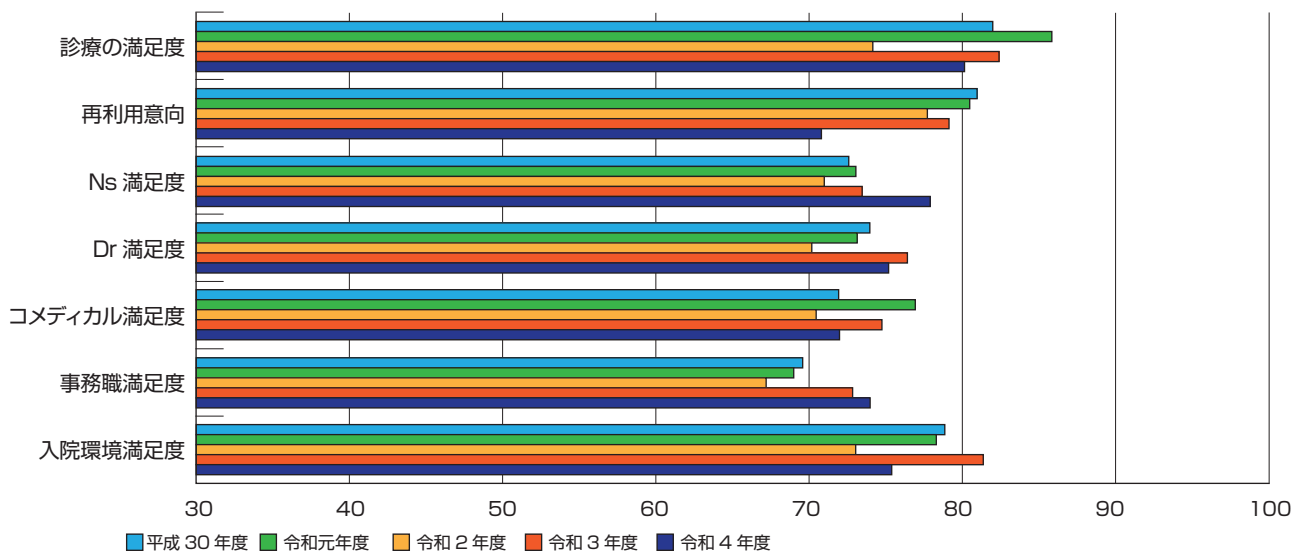

© 日本医療経営機構

## 外来

	調査期間	回収人数 (人)	回収率 (%)
平成30年度	平成30年10月15日～配布終了まで1週間程度	244	81.3
令和元年度	令和元年10月23日～配布終了まで1週間程度	191	63.7
令和2年度	令和2年9月3日～配布終了まで1週間程度	158	52.7
令和3年度	令和3年9月21日～配布終了まで1週間程度	129	43.0
令和4年度	令和4年9月13日～配布終了まで1週間程度	103	34.3

調査対象者：調査期間中に受診した外来患者

### 外来患者満足度

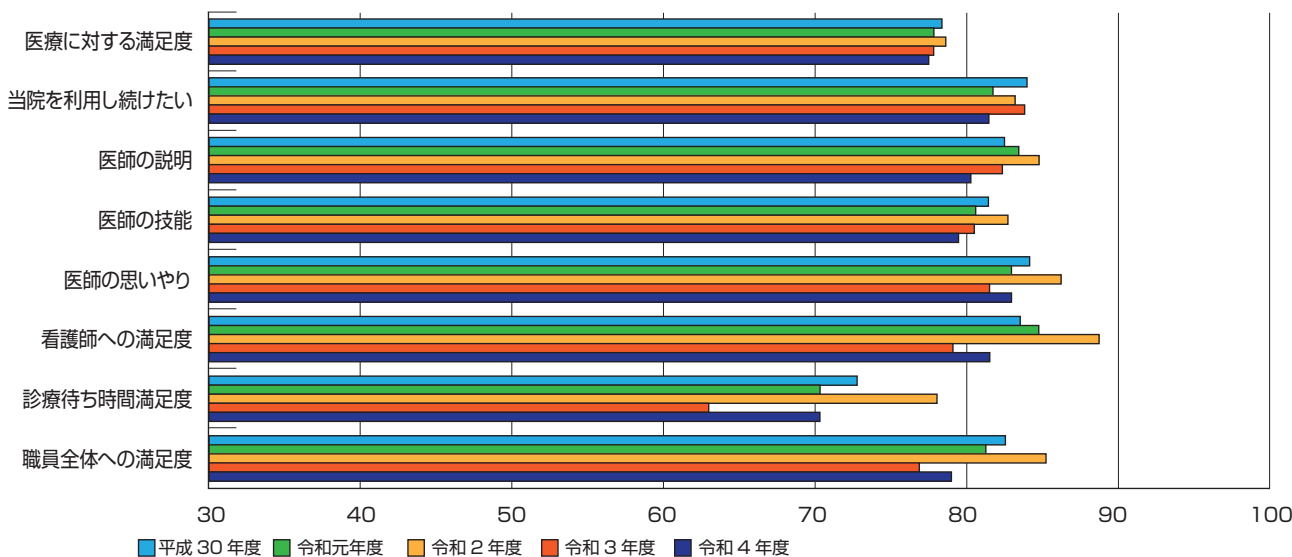

© 日本医療経営機構

## 入院

	調査期間	回収人数 (人)	回収率 (%)
平成30年度	平成30年10月22日～概ね一週間程度	96	45.7
令和元年度	令和元年10月23日～概ね一週間程度	84	40.0
令和2年度	令和2年9月23日～概ね一週間程度	72	32.7
令和3年度	令和3年12月15日～概ね一週間程度	58	26.4
令和4年度	令和4年12月5日～令和4年12月27日	53	算出不可

調査対象者：調査期間中に入院している患者

各項目で「満足」「やや満足」と回答した患者の割合

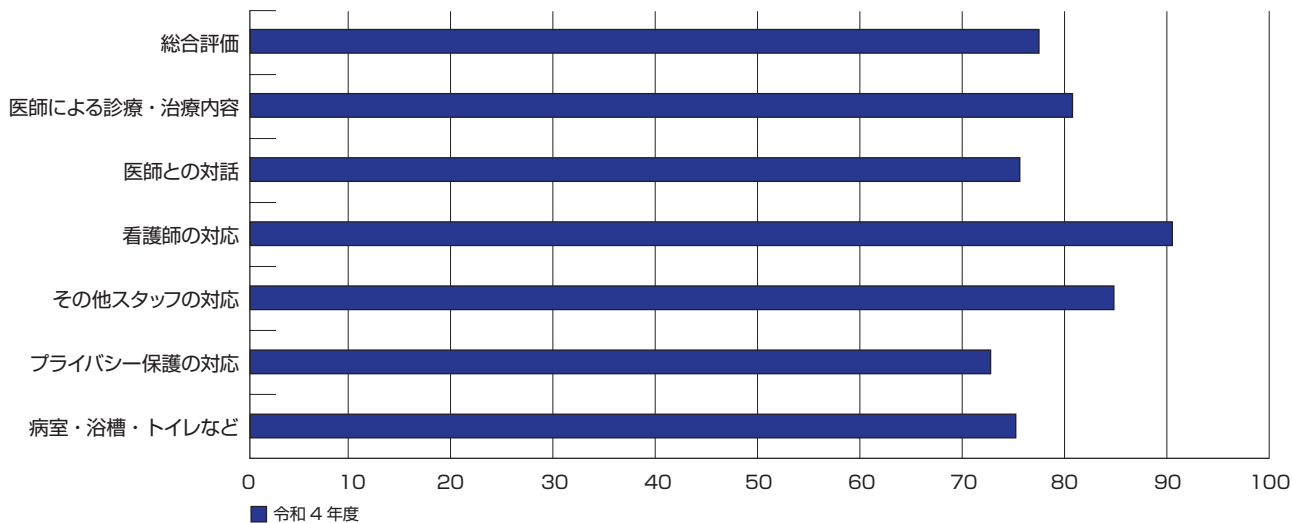

※令和4年度より患者満足度調査委託先を変更したため、グラフは令和4年度のみ表示

## 外来

	調査期間	回収人数 (人)	回収率 (%)
平成30年度	平成30年10月22日～平成30年10月26日	156	52.0
令和元年度	令和元年10月23日～令和元年10月29日	159	53.0
令和2年度	令和2年9月23日～令和2年9月29日	142	47.3
令和3年度	令和3年12月15日～令和3年12月23日	128	42.7
令和4年度	令和4年12月5日～令和4年12月9日	139	算出不可

調査対象者：調査期間中に受診した外来患者

各項目で「満足」「やや満足」と回答した患者の割合

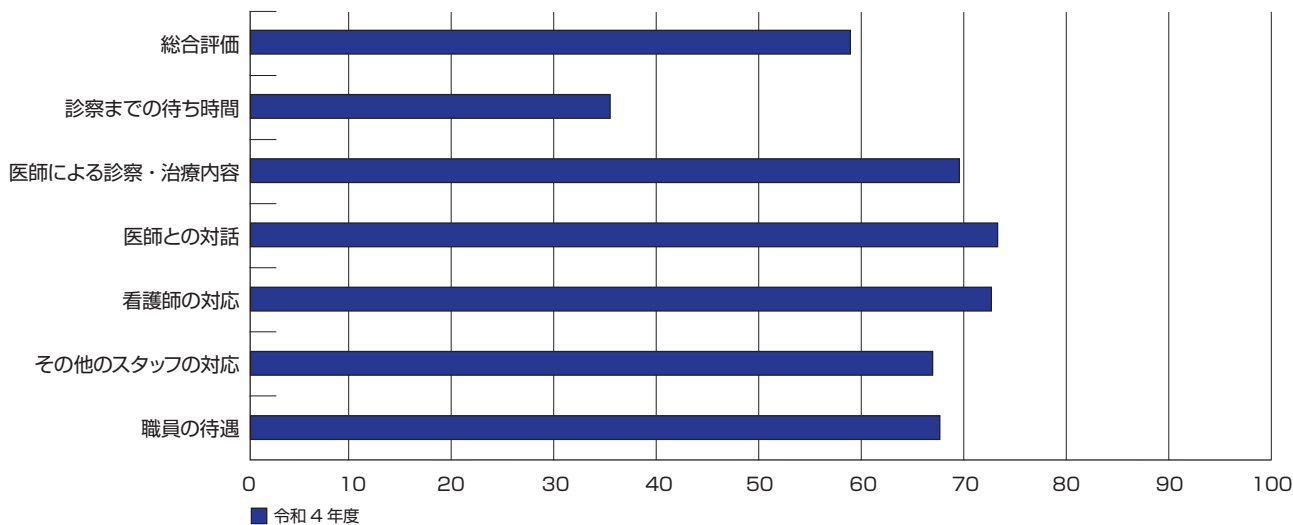

※令和4年度より患者満足度調査委託先を変更したため、グラフは令和4年度のみ表示



## 入院

	調査期間	回収人数 (人)	回収率 (%)
平成30年度	平成30年11月12日～平成30年11月25日	129	37.2
令和元年度	令和元年11月11日～令和元年11月24日	89	24.7
令和2年度	令和2年11月24日～配布終了まで	165	45.8
令和3年度	令和3年10月25日～令和3年11月14日	129	34.0
令和4年度	令和4年10月3日～令和4年10月25日	111	30.8

調査対象者：調査開始日に在院されている患者又は保護者 実施期間中に入院された患者又は保護者

### 入院患者満足度

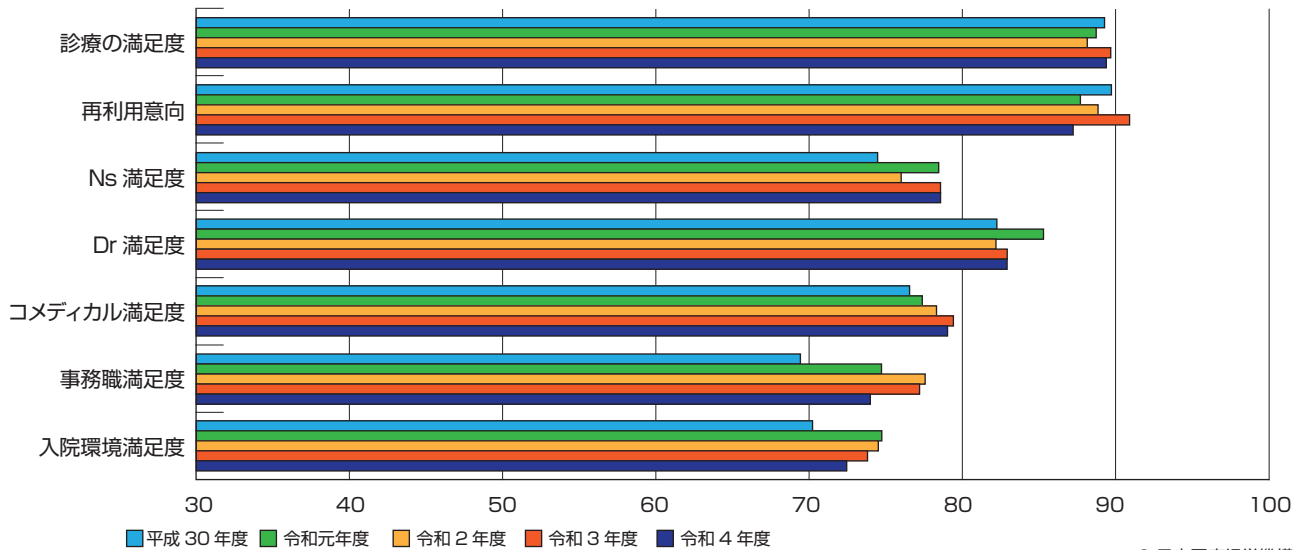

© 日本医療経営機構

## 外来

	調査期間	回収人数 (人)	回収率 (%)
平成30年度	平成30年11月20日～平成30年11月21日	194	64.7
令和元年度	令和元年11月27日～令和元年11月28日	223	74.3
令和2年度	令和2年12月15日～令和2年12月16日	183	61.0
令和3年度	令和3年12月16日～令和3年12月17日	286	95.3
令和4年度	令和4年12月22日～令和4年12月23日	241	80.3

調査対象者：調査期間中に受診された患者又は保護者

### 外来患者満足度

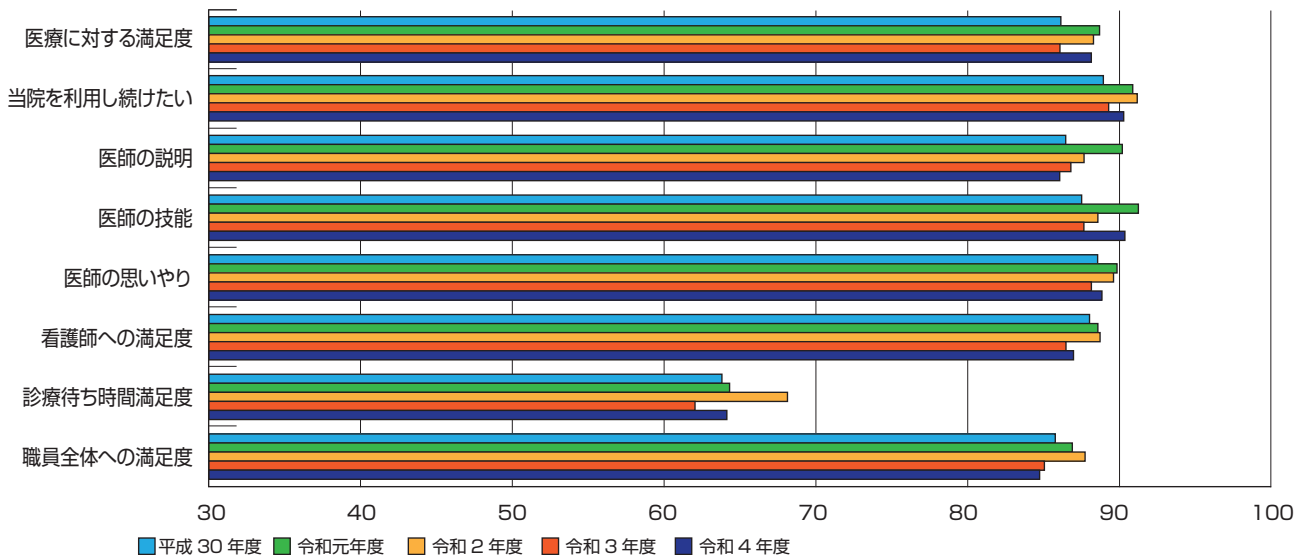

© 日本医療経営機構

# 患者の状況

---



# 1 患者の状況

## ① 入院・外来患者数（病院別患者延べ数）

（単位：人）

病院名	区分	年度				
		平成30年度	令和元年度	令和2年度	令和3年度	令和4年度
信州医療センター	入院	90,876	84,075	76,307	75,716	72,158
	外来	120,801	120,749	111,308	*119,439	*128,931
	合計	211,677	204,824	187,615	195,155	201,089
こころの医療センター 駒ヶ根	入院	37,515	37,400	34,779	33,708	34,725
	外来	40,051	41,189	39,037	38,937	39,117
	合計	77,566	78,589	73,816	72,645	73,842
阿南病院	入院	19,272	17,053	14,680	15,149	14,826
	外来	47,667	46,882	47,565	*53,198	*48,529
	合計	66,939	63,935	62,245	68,347	63,355
木曽病院	入院	48,709	43,681	40,782	46,839	40,126
	外来	127,418	125,512	109,849	*119,477	*117,978
	合計	176,127	169,193	150,631	166,316	158,104
こども病院	入院	55,723	52,647	49,519	49,891	46,556
	外来	64,946	66,776	64,261	67,384	67,842
	合計	120,669	119,423	113,780	117,275	114,398
合計	入院	252,095	234,856	216,067	221,303	208,391
	外来	400,883	401,108	412,802	398,435	402,397
	合計	652,978	635,964	628,869	619,738	610,788

\*コロナワクチン接種者含む

## ② 月別1日平均入院患者数

(単位：人)

病院名	年度	4月	5月	6月	7月	8月	9月	10月	11月	12月	1月	2月	3月	平均
信州医療センター	平成30年度	258	238	239	243	247	248	238	254	240	244	274	267	249
	令和元年度	241	238	225	226	231	219	231	244	229	227	232	213	230
	令和2年度	204	182	179	184	201	187	191	203	191	201	213	219	196
	令和3年度	191	166	183	188	208	190	205	191	177	212	230	202	195
	令和4年度	199	199	183	191	184	165	182	209	178	174	183	176	185
まごころの医療センター駒ヶ根	平成30年度	99	100	99	101	101	107	107	102	99	107	106	105	103
	令和元年度	104	99	97	102	108	109	76	104	96	102	107	104	101
	令和2年度	95	78	85	93	93	98	106	103	95	91	96	110	95
	令和3年度	102	86	87	85	94	91	92	100	95	93	97	88	92
	令和4年度	95	106	110	106	93	87	99	98	88	84	87	90	95
阿南病院	平成30年度	53	54	46	57	60	52	52	46	52	58	61	44	53
	令和元年度	51	50	43	47	51	47	36	41	49	48	53	43	47
	令和2年度	35	30	40	43	43	42	44	43	40	43	34	45	40
	令和3年度	37	42	43	41	46	43	40	37	43	43	41	42	42
	令和4年度	37	40	47	45	40	36	38	43	41	38	43	41	41
木曾病院	平成30年度	126	125	121	124	137	139	131	143	140	143	143	129	133
	令和元年度	116	120	118	107	124	119	119	137	128	127	117	102	120
	令和2年度	98	91	106	107	107	104	108	108	128	129	127	129	112
	令和3年度	131	135	135	134	126	114	121	128	133	135	129	120	128
	令和4年度	124	112	111	111	115	107	115	92	106	106	113	107	110
こども病院	平成30年度	139	141	145	155	154	156	165	159	152	150	157	161	153
	令和元年度	147	140	151	158	151	149	142	132	145	137	144	131	144
	令和2年度	118	120	133	141	140	146	137	143	149	132	135	137	136
	令和3年度	131	144	139	151	150	143	137	138	132	123	122	129	137
	令和4年度	134	131	126	130	132	115	120	135	120	111	136	142	128

○「平均」欄は、各月1日平均患者数の合計を12カ月で除し、小数第一位を四捨五入。



月別1日平均外来患者数

(単位：人)

病院名	年度	4月	5月	6月	7月	8月	9月	10月	11月	12月	1月	2月	3月	平均
信州医療センター	平成30年度	476	487	451	499	470	518	492	481	539	554	491	495	496
	令和元年度	466	493	490	480	520	522	507	503	552	551	500	461	504
	令和2年度	406	431	429	465	456	483	467	486	490	469	470	451	459
	令和3年度	462	491	443	488	490	515	492	500	516	523	504	507	494
	令和4年度	520	532	494	538	551	536	532	572	593	537	486	483	531
まごころの医療センター駒ヶ根	平成30年度	163	166	160	167	165	169	159	160	168	169	163	170	165
	令和元年度	169	172	162	172	160	180	175	171	177	178	177	169	172
	令和2年度	129	118	126	161	168	176	164	173	178	178	181	173	160
	令和3年度	170	158	148	171	160	160	158	166	165	164	158	155	161
	令和4年度	153	164	149	159	158	166	164	166	169	165	160	159	161
阿南病院	平成30年度	179	173	184	189	166	185	196	245	250	198	186	199	196
	令和元年度	175	176	175	182	192	193	187	259	235	214	186	166	195
	令和2年度	172	199	173	186	179	190	201	275	224	186	190	184	197
	令和3年度	173	185	159	183	186	196	184	217	226	166	167	170	184
	令和4年度	187	172	170	205	219	195	191	273	270	177	169	168	200
木曽病院	平成30年度	503	513	497	507	494	512	518	554	587	553	518	520	523
	令和元年度	498	535	508	514	553	529	533	564	562	531	518	439	524
	令和2年度	404	420	426	458	459	479	467	504	480	448	457	429	453
	令和3年度	454	489	445	484	473	503	475	518	532	518	482	461	486
	令和4年度	453	599	464	489	501	498	498	544	524	475	473	465	499
まごころ病院	平成30年度	247	255	246	257	265	285	252	266	285	273	271	298	267
	令和元年度	270	268	267	278	290	287	266	275	282	278	277	287	277
	令和2年度	228	208	239	255	289	288	270	284	298	276	271	281	266
	令和3年度	254	271	257	287	298	281	274	275	294	276	272	303	279
	令和4年度	270	282	266	277	283	281	277	266	277	286	279	305	279

○「平均」欄は、各月1日平均患者数の合計を12カ月で除し、小数第一位を四捨五入。

### ③ 1人当たり診療単価

(単位：円)

病院名	年度 区分	平成30年度	令和元年度	令和2年度	令和3年度	令和4年度
	信州医療センター	入院	41,785	43,549	49,596	51,132
外来		13,042	14,887	16,096	16,020	16,180
こころの 医療センター 駒ヶ根	入院	27,093	27,432	28,258	28,075	29,137
	外来	6,747	6,986	7,030	6,848	7,298
阿南病院	入院	28,373	28,291	29,671	32,888	34,507
	外来	6,910	8,081	8,972	9,193	10,263
木曽病院	入院	35,594	37,189	36,326	36,164	36,852
	外来	10,601	10,040	11,664	11,756	11,935
こども病院	入院	96,687	102,667	105,847	105,792	113,296
	外来	12,735	12,681	13,081	13,755	13,156

#### ④ 診療科別入院延患者数

(単位：人)

病院名	診療科	平成30年度		令和元年度		令和2年度		令和3年度		令和4年度	
		患者数 (退院患者 含まない)	1日平均	患者数 (退院患者 含まない)	1日平均	患者数 (退院患者 含まない)	1日平均	患者数 (退院患者 含まない)	1日平均	患者数 (退院患者 含まない)	1日平均
信州医療センター	内科	32,785	90	30,855	84	27,481	75	26,443	72	24,349	67
	呼吸器・感染症内科	9,718	27	6,539	18	7,024	19	7,525	21	6,452	18
	脳神経内科	0	0	0	0	0	0	0	0	0	0
	循環器内科	5,930	16	4,974	14	4,327	12	3,273	9	4,197	11
	脳神経外科	2	0	0	0	0	0	0	0	0	0
	小児科	1,093	3	702	2	737	2	1,070	3	654	2
	外科	6,172	17	5,253	14	4,401	12	4,939	14	4,460	12
	整形外科	23,949	66	23,395	64	24,564	67	22,475	62	20,986	57
	形成外科	6	0	0	0	3	0	0	0	0	0
	皮膚科	0	0	0	0	0	0	0	0	0	0
	泌尿器科	113	0	222	1	468	1	275	1	445	1
	産婦人科	4,483	12	4,535	12	4,520	12	5,128	14	4,571	13
	眼科	810	2	496	1	623	2	347	1	541	1
	耳鼻咽喉科	724	2	780	2	795	2	709	2	651	2
	精神科	0	0	0	0	0	0	0	0	0	0
	放射線科	0	0	0	0	0	0	0	0	0	0
	麻酔科	128	0	57	0	34	0	2	0	0	0
	呼吸器外科	568	2	1,220	3	1,330	4	1,111	3	614	2
	小計	86,481	237	79,028	216	76,307	209	73,297	201	67,920	186
	結核	4,395	12	5,047	14	0	0	2,419	7	4,238	12
計	90,876	249	84,075	230	76,307	209	75,716	207	72,158	198	
こころの医療センター駒ヶ根		37,515	103	37,400	102	34,779	95	33,708	92	34,725	95
阿南病院	内科	16,216	44	10,972	30	11,823	32	12,508	34	11,656	32
	小児科	30	0	11	0	5	0	9	0	0	0
	外科	14	0	2,789	8	2,611	7	2,386	7	2,990	8
	整形外科	2,609	7	2,937	8	53	0	0	0	0	0
	泌尿器科	0	0	0	0	0	0	0	0	0	0
	婦人科	0	0	0	0	0	0	0	0	0	0
	眼科	403	1	344	1	188	1	246	1	180	0
	精神科	0	0	0	0	0	0	0	0	0	0
計	19,272	53	17,053	47	14,680	40	15,149	41	14,826	41	

診療科別入院延患者数

(単位：人)

病院名	診療科	平成30年度		令和元年度		令和2年度		令和3年度		令和4年度		
		患者数 (退院患者 含まない)	1日平均	患者数 (退院患者 含まない)	1日平均	患者数 (退院患者 含まない)	1日平均	患者数 (退院患者 含まない)	1日平均	患者数 (退院患者 含まない)	1日平均	
木曽病院	内科	20,624	57	18,246	50	22,343	61	26,136	72	22,722	62	
	神経内科	8,456	23	6,817	19	4,816	13	4,754	13	4,642	13	
	小児科	339	1	226	1	200	1	129	0	169	0	
	外科	7,160	20	6,832	19	5,006	14	6,212	17	5,011	14	
	整形外科	7,808	21	7,399	20	5,804	16	6,530	18	5,349	15	
	皮膚科	0	0	0	0	0	0	0	0	0	0	
	形成外科	0	0	0	0	0	0	0	0	0	0	
	泌尿器科	801	2	798	2	530	1	815	2	655	2	
	消化器内科	0	0	0	0	0	0	0	0	0	0	
	精神科	0	0	0	0	0	0	0	0	0	0	
	産婦人科	2,862	8	2,772	8	1,722	5	1,800	5	1,527	4	
	放射線科	0	0	0	0	0	0	0	0	0	0	
	眼科	659	2	591	2	361	1	463	1	51	0	
	循環器内科	0	0	0	0	0	0	0	0	0	0	
	麻酔科	0	0	0	0	0	0	0	0	0	0	
	リハビリテーション科	0	0	0	0	0	0	0	0	0	0	
	計	48,709	133	43,681	119	40,782	112	46,839	128	40,126	110	
ハジモ病院	小児科	総合小児科	4,466	12	3,064	8	2,034	6	2,429	7	2,284	6
		血液腫瘍科	5,083	14	4,079	11	4,872	13	4,517	12	5,165	14
		新生児科	14,510	40	14,381	39	14,770	40	14,842	41	13,605	37
		小児集中治療科	1,621	4	1,257	3	1,238	3	2,527	7	2,621	7
	小児外科	3,473	10	3,107	8	3,677	10	3,188	9	2,642	7	
	整形外科	1,610	4	1,605	4	1,424	4	1,722	5	1,853	5	
	形成外科	2,399	7	2,153	6	2,147	6	1,983	5	1,894	5	
	脳神経外科	890	2	1,227	3	911	2	982	3	1100	3	
	循環器小児科	8,831	24	8,410	23	7,674	21	5,402	15	4,724	13	
	皮膚科	0	0	0	0	0	0	0	0	0	0	
	眼科	302	1	368	1	367	1	371	1	334	1	
	神経小児科	5,155	14	5,684	16	3,852	11	4,718	13	3,899	11	
	耳鼻咽喉科	0	0	0	0	0	0	0	0	0	0	
	産科*	6,622	18	6,108	17	5,362	15	6,011	16	5,361	15	
	リハビリテーション科	301	1	0	0	0	0	0	0	0	0	
	泌尿器科	460	1	514	1	523	1	516	1	459	1	
	アレルギー科	0	0	690	2	668	2	683	2	615	2	
	救急科	0	0	0	0	0	0	0	0	0	0	
	計	55,723	153	52,647	144	49,519	136	49,891	137	46,556	127	
合計		252,095	691	234,856	642	216,067	592	221,303	606	208,391	571	
診療日数		365		366		365		365		365		

○「1日平均」欄は、患者数を診療日数で除し、小数第一位を四捨五入。1人以下の時、無記載の場合あり。 ※母体附属児を含んだ患者数





## 診療科別外来延患者数

(単位：人)

病院名	年度	平成30年度		令和元年度		令和2年度		令和3年度		令和4年度	
		患者数	1日平均	患者数	1日平均	患者数	1日平均	患者数	1日平均	患者数	1日平均
信州医療センター	内科	37,164	152	32,869	137	32,225	132	34,463	142	35,912	148
	呼吸器・感染症内科	6,491	27	5,853	24	5,265	22	7,855	32	13,210	54
	脳神経内科	135	1	289	1	421	2	408	2	399	2
	循環器内科	5,521	23	5,170	22	5,081	21	4,994	21	4,814	20
	脳神経外科	982	4	840	4	729	3	627	3	568	2
	小児科	7,820	32	6,574	27	5,248	22	6,105	25	7,159	29
	外科	6,803	28	6,850	29	6,109	25	6,059	25	5,567	23
	整形外科	16,424	67	16,248	68	15,599	64	16,329	67	16,493	68
	形成外科	889	4	603	3	613	3	628	3	354	1
	皮膚科	2,618	11	2,153	9	2,093	9	2,086	9	2,453	10
	泌尿器科	2,527	10	2,871	12	3,090	13	3,198	13	3,511	14
	産婦人科	8,763	36	10,831	45	11,109	46	12,569	52	12,730	52
	眼科	9,476	39	8,122	34	7,460	31	7,130	29	7,686	32
	耳鼻咽喉科	6,859	28	6,247	26	5,628	23	5,465	23	5,590	23
	精神科	472	2	497	2	505	2	475	2	438	2
	放射線科	894	4	659	3	675	3	660	3	866	4
	麻酔科	2,702	11	2,598	11	2,186	9	2,169	9	2,193	9
呼吸器外科	919	4	1,124	5	1,241	5	1,284	5	984	4	
救急科	3,342	14	10,351	43	6,031	28	6,935	29	8,004	33	
計	120,801	495	120,749	503	111,308	456	119,439	494	128,931	531	
こころの医療センター駒ヶ根		40,051	165	41,189	172	39,037	161	38,937	161	39,117	161
阿南病院	内科	27,181	111	25,973	108	27,131	111	33,212	137	28,436	117
	小児科	5,319	22	4,570	19	3,229	13	3,270	14	3,643	15
	外科	1,664	7	3,187	13	2,845	12	2,577	11	2,626	11
	整形外科	5,266	22	5,085	21	3,473	14	3,348	14	3,205	13
	泌尿器科	775	3	716	3	583	2	615	3	745	3
	婦人科	570	2	543	2	590	2	595	2	527	2
	眼科	5,327	22	5,424	23	5,586	23	5,708	24	5,815	24
	精神科	1,565	6	1,384	6	1,165	5	1,106	5	999	4
	訪問患者ステーションさくら	—	—	—	—	2,963	12	2,767	11	2,533	10
	計	47,667	195	46,882	195	47,565	195	53,198	220	48,529	200

診療科別外来延患者数

(単位：人)

病院名	年度	平成30年度		令和元年度		令和2年度		令和3年度		令和4年度		
		診療科	患者数	1日平均	患者数	1日平均	患者数	1日平均	患者数	1日平均	患者数	1日平均
木曽病院	内科	50,847	208	51,108	213	47,908	196	52,372	216	50,744	209	
	循環器内科	0	0	0	0	0	0	0	0	0	0	
	神経内科	4,402	18	4,228	18	3,787	16	3,911	16	3,849	16	
	小児科	10,103	41	9,004	38	5,357	22	6,111	25	6,984	29	
	外科	9,538	39	9,467	39	8,986	37	9,634	40	10,294	42	
	整形外科	15,057	62	14,201	59	11,823	48	12,338	51	11,635	48	
	皮膚科	4,113	17	3,870	16	3,585	15	4,230	17	4,154	17	
	形成外科	464	2	427	2	369	2	604	2	624	3	
	消化器内科	0	0	0	0	0	0	0	0	0	0	
	泌尿器科	5,488	22	5,945	25	5,651	23	5,959	25	6,254	26	
	耳鼻咽喉科	2,556	10	2,476	10	1,960	8	2,186	9	2,021	8	
	精神科	4,979	20	4,966	21	4,517	19	4,591	19	4,540	19	
	産婦人科	4,501	18	4,705	20	4,043	17	4,364	18	5,811	24	
	放射線科	304	1	496	2	94	0	3	0	13	0	
	眼科	13,123	54	13,102	55	10,369	42	11,216	46	8,450	35	
	脳神経外科	729	3	469	2	466	2	504	2	514	2	
	麻酔科	647	3	618	3	590	2	635	3	675	3	
	リハビリテーション科	567	2	430	2	344	1	334	1	438	2	
	歯科口腔外科	—	—	—	—	—	—	485	2	978	4	
計	127,418	522	125,512	523	109,849	450	119,477	494	117,978	486		
ハピモ病院	総合小児科	6,070	25	4,707	20	5,082	21	5,650	23	5,892	24	
	小児科	血液腫瘍科	1,776	7	1,717	7	1,653	7	1,432	6	1,327	5
	新生児科	1,821	7	1,931	8	1,897	8	1,995	8	2,087	9	
	遺伝科	977	4	1,135	5	1,098	5	1,131	5	1,114	5	
	小児外科	3,420	14	3,508	15	3,282	13	3,387	14	3,664	15	
	麻酔科	308	1	221	1	220	1	242	1	220	1	
	整形外科	4,025	16	4,020	17	3,751	15	4,303	18	3,981	16	
	形成外科	4,622	19	4,604	19	4,793	20	5,126	21	5,641	23	
	脳神経外科	1,900	8	1,905	8	1,777	7	1,833	8	1,766	7	
	循環器小児科	7,440	30	7,745	32	7,359	30	7,279	30	6,814	28	
	皮膚科	11	0	74	0	104	0	134	1	118	0	
	眼科	4,259	17	4,402	18	4,119	17	4,161	17	4,386	18	
	神経小児科	7,347	30	7,436	31	7,982	33	8,725	36	9,099	37	
	耳鼻咽喉科	1,941	8	2,269	9	2,173	9	2,467	10	2,423	10	
	精神科	750	3	853	4	1,021	4	1,123	5	1,563	6	
	産科	3,528	14	4,148	17	3,899	16	3,706	15	3,834	16	
	放射線科	1,523	6	1,789	7	1,718	7	1,672	7	715	3	
	リハビリテーション科	8,853	36	8,493	35	7,445	31	7,735	32	7,494	31	
	泌尿器科	2,621	11	2,636	11	2,372	10	2,404	10	2,455	10	
	アレルギー科	0	0	1,673	7	1,581	6	1,680	7	1,943	8	
	救急科	1,754	7	1,510	6	935	4	1,068	4	1,143	5	
成育女性科	—	—	—	—	—	—	131	1	163	1		
計	64,946	266	66,776	278	64,261	263	67,384	278	67,842	279		
合計	400,883	1,643	401,108	1,671	372,020	1,525	398,435	1,646	531,328	2,187		
診療日数	244	244	240	244	242	243						

○「1日平均」欄は、患者数を診療日数で除し、小数第一位を四捨五入。1人以下の時、無記載の場合あり。











## 診療圏の状況

### ●こども病院

#### 地域別退院実患者数

(単位：人、%)

地域	平成30年度		令和元年度		令和2年度		令和3年度		令和4年度	
	患者数	構成比(%)	患者数	構成比(%)	患者数	構成比(%)	患者数	構成比(%)	患者数	構成比(%)
安曇野市	330	13.3	343	12.9	299	12.3	331	13.0	296	11.5
松本市	447	18.0	483	18.1	444	18.2	506	19.9	549	21.4
他中信	301	12.1	309	11.6	317	13.0	308	12.1	290	11.3
北 信	345	13.9	356	13.3	375	15.4	396	15.5	381	14.8
東 信	319	12.8	360	13.5	331	13.6	355	13.9	375	14.6
南 信	512	20.6	585	21.9	523	21.5	484	19.0	492	19.1
県 外	232	9.3	232	8.7	144	5.9	167	6.6	188	7.3
合 計	2,486	100.0	2,668	100.0	2,433	100.0	2,547	100.0	2,571	100.0

令和4年度

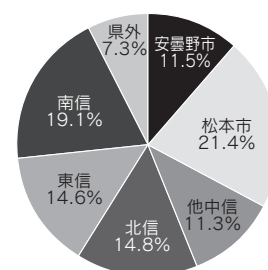

#### 地域別外来延患者数\*

(単位：人、%)

地域	平成30年度		令和元年度		令和2年度		令和3年度		令和4年度	
	患者数	構成比(%)	患者数	構成比(%)	患者数	構成比(%)	患者数	構成比(%)	患者数	構成比(%)
安曇野市	13,572	20.9	13,973	20.9	13,320	20.7	14,148	21.0	13,829	20.4
松本市	13,605	20.9	14,086	21.1	13,372	20.8	14,500	21.5	15,498	22.8
他中信	10,793	16.6	10,557	15.8	10,531	16.4	10,442	15.5	10,140	14.9
北 信	7,499	11.5	7,787	11.7	7,739	12.0	8,145	12.1	7,775	11.5
東 信	7,078	10.9	7,426	11.1	7,313	11.4	7,961	11.8	8,090	11.9
南 信	9,846	15.2	10,446	15.6	10,231	15.9	10,340	15.3	10,439	15.4
県 外	2,553	3.9	2,501	3.7	1,755	2.7	1,848	2.7	2,071	3.1
合 計	64,946	100.0	66,776	100.0	64,261	100.0	67,384	100.0	67,842	100.0

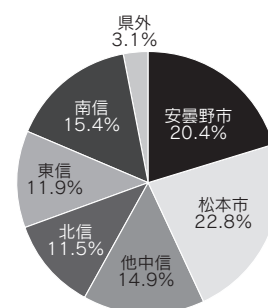

\*公衆衛生を含まない

○構成比は、小数点以下第2位を四捨五入しているため、必ずしも合計が100とはならない。

## 7 救急及び緊急診療の状況

### ●時間外診療科別延べ件数

(単位：人)

病院名	年度 診療科	平成30年度 患者数	令和元年度 患者数	令和2年度 患者数	令和3年度 患者数	令和4年度 患者数
信州医療センター	内科	5,156	5,463	3,007		
	呼吸器・感染症内科	429	106	87		
	脳神経内科	5	17	8		
	循環器内科	69	94	93		
	脳神経外科	161	89	53		
	小児科	1,558	1,282	319	※令和3年度より電子カルテの救急科専用患者一覧の運用を開始し、最終受診科の登録を廃止しました。	
	外科	632	1,257	1,219		
	整形外科	1,576	1,329	872		
	形成外科	318	123	75		
	皮膚科	389	218	82		
	泌尿器科	126	101	78		
	産婦人科	214	40	7		
	眼科	107	58	32		
	耳鼻咽喉科	169	205	89		
	精神科	6	20	13		
	放射線科	1		0		
	麻酔科	2	31	21		
	呼吸器外科	8	56	80		
	救急科	1,035	1,701	1,335	7,098	13,560
計		11,961	12,190	7,470	7,098	13,560
こころの医療センター駒ヶ根		250	292	272	226	169
阿南病院	内科	958	926	568	616	709
	小児科	390	354	139	205	328
	外科	144	198	142	140	175
	整形外科	98	124	54	27	18
	泌尿器科	2	2	0	2	4
	婦人科	0	0	0	0	0
	眼科	4	9	4	3	4
	精神科	11	32	25	26	15
	計	1,607	1,645	932	1,019	1,253
木曽病院	内科	1,932	1,782	1,146	1,349	1,427
	循環器内科	0	0	0	0	0
	神経内科	186	184	174	133	158
	小児科	831	745	141	361	402
	外科	603	593	497	547	460
	整形外科	615	569	430	442	436
	皮膚科	188	163	117	125	212
	形成外科	2	4	1	5	3
	泌尿器科	111	109	77	91	113
	精神科	5	1	1	0	4
	産婦人科	101	120	80	71	59
	放射線科	0	0	0	0	0
	眼科	55	57	33	44	20
	耳鼻咽喉科	64	80	43	62	49
	脳神経外科	56	40	44	54	55
	麻酔科	0	0	0	0	0
	リハビリテーション科	0	0	0	0	0
計	4,749	4,447	2,784	3,284	3,398	





## 救急及び緊急診療の状況

(単位：人)

病院名	年度 診療科	平成30年度	令和元年度	令和2年度	令和3年度	令和4年度
		患者数	患者数	患者数	患者数	患者数
こども病院	総合小児科	134	113	111	98	135
	血液腫瘍科	156	114	111	97	82
	新生児科	292	277	259	314	356
	小児集中治療科	160	151	83	98	111
	小児外科	110	103	109	136	111
	整形外科	116	113	98	134	111
	形成外科	108	108	105	105	89
	脳神経外科	54	40	36	49	53
	循環器小児科	187	181	179	177	166
	皮膚科	3	4	11	6	6
	眼科	62	68	41	40	38
	神経小児科	118	103	101	130	126
	耳鼻咽喉科	113	141	98	122	125
	産科	523	690	598	512	496
	泌尿器科	21	29	43	38	34
	救急科	1,695	1,662	1,134	1,271	1,317
	リハビリテーション科	29	22	23	20	21
	麻酔科	3	7	3	6	4
	遺伝科	4	7	12	14	17
	精神科	13	10	11	16	26
	放射線科	0	3	1	0	0
	アレルギー科	0	34	28	39	26
	感染症科	—	—	—	6	1
	成育女性科	—	—	—	15	11
	その他	0	0	2	—	—
	予防接種外来	0	0	2	4	0
	計		3,901	3,980	3,199	3,447
合計		22,468	22,554	14,657	15,074	21,842

### ●救急車等受入台数

病院名	平成30年度			令和元年度			令和2年度			令和3年度			令和4年度		
	救急車 受入台数	ドクター ヘリ 受入台数	ドクター カー 出動回数	救急車 受入台数	ドクター ヘリ 受入台数	ドクター カー 出動回数	救急車 受入台数	ドクター ヘリ 受入台数	ドクター カー 出動回数	救急車 受入台数	ドクター ヘリ 受入台数	ドクター カー 出動回数	救急車 受入台数	ドクター ヘリ 受入台数	ドクター カー 出動回数
信州医療センター	1,902	—	—	1,796	—	—	1,482	—	—	1,716	—	—	1,960	—	—
こころの医療 センター駒ヶ根	12	—	—	12	—	—	13	—	—	11	—	—	9	—	—
阿南病院	337	0	—	308	2	—	250	2	—	223	1	—	292	11	—
木曽病院	1,040	5	—	1,010	2	—	972	0	—	1,012	0	—	1,222	0	—
こども病院	370	28	379	366	38	253	271	16	182	314	19	183	387	29	208

## 2 病床利用等の状況

病院名	平成30年度			令和元年度		
	運用病床数内訳 (単位：床)	平均在院日数内訳 (単位：日)	病床利用率 (単位：%)	運用病床数内訳 (単位：床)	平均在院日数内訳 (単位：日)	病床利用率 (単位：%)
信州医療センター	215	16.5	85.9	215	14.9	79.9
こころの医療センター 駒ヶ根	129	69.3	78.5	129	72.7	78.1
阿南病院	77	20.4	66.6	77	19.9	57.4
木曽病院	175	14.9	78.1	151	14.8	69.4
こども病院	180	14.1	78.0	180	12.3	73.1

病院名	令和2年度			令和3年度		
	運用病床数内訳 (単位：床)	平均在院日数内訳 (単位：日)	病床利用率 (単位：%)	運用病床数内訳 (単位：床)	平均在院日数内訳 (単位：日)	病床利用率 (単位：%)
信州医療センター	215	13.8	68.7	215	14.8	70.0
こころの医療センター 駒ヶ根	129	67.5	72.8	129	64.6	70.5
阿南病院	70	18	54.3	70	16.0	56.0
木曽病院	151	15	61.2	151	15.1	70.3
こども病院	180	12.8	69.2	180	12.6	69.7

病院名	令和4年度		
	運用病床数内訳 (単位：床)	平均在院日数内訳 (単位：日)	病床利用率 (単位：%)
信州医療センター	215	15.6	64.4
こころの医療センター 駒ヶ根	129	68.3	72.7
阿南病院	70	16.3	54.9
木曽病院	149	15.8	60.3
こども病院	180 (～R4.12) 163 (R5.1～)	12.7	66.3

### 3 訪問医療の状況

(単位：人)

病院名	訪問医療	患者数				
		平成30年度	令和元年度	令和2年度	令和3年度	令和4年度
信州医療センター (旧・須坂病院)	訪問診療	283	259	238	214	51
	訪問看護	4,359	4,240	4,430	4,226	4,099
	訪問リハビリ	2,946	4,326	4,479	3,836	3,714
	訪問薬剤指導	2	2	2	0	0
	訪問栄養指導	0	0	2	0	0
このころの医療センター 駒ヶ根	訪問診療	—	—	—	—	—
	訪問看護	1,681	1,981	1,931	1,796	2,282
	訪問リハビリ	—	—	—	—	—
	訪問薬剤指導	—	—	—	—	44
	訪問栄養指導	—	—	—	—	—
阿南病院	訪問診療	197	192	313	302	205
	訪問看護	1,037	1,006	2,963	2,767	2,533
	訪問リハビリ	969	879	843	1,025	861
	訪問薬剤指導	91	27	28	25	32
	訪問栄養指導	0	0	0	0	0
木曾病院	訪問診療	548	712	533	565	229
	訪問看護	3,706	3,957	4,097	4,254	3,453
	訪問リハビリ	664	769	840	1,025	944
	訪問薬剤指導	0	0	0	0	0
	訪問栄養指導	0	0	0	0	0
このも病院	訪問診療	—	24	58	37	44
	訪問看護	—	0	0	0	0
	訪問リハビリ	—	0	0	6	7
	訪問薬剤指導	—	0	0	0	0
	訪問栄養指導	—	0	0	0	0

# 診療の状況

---



# 1 診療の状況

## ① 診療科別の手術件数

(単位：件)

病院名	診療科	平成30年度	令和元年度	令和2年度	令和3年度	令和4年度
信州医療センター	内科	1	1	8	11	8
	呼吸器・感染症内科	1	0	0	0	0
	脳神経内科	0	0	0	0	0
	循環器内科	0	0	0	0	0
	脳神経外科	0	0	0	0	0
	小児科	0	0	1	0	0
	外科	296	279	258	251	219
	整形外科	681	765	859	899	907
	形成外科	5	2	7	3	0
	皮膚科	0	0	0	0	0
	泌尿器科	26	37	40	31	55
	産婦人科	135	140	119	131	120
	眼科	419	460	347	224	354
	耳鼻咽喉科	18	22	16	11	12
	精神科	0	0	0	0	0
	放射線科	0	0	0	0	0
	麻酔科	0	0	0	1	0
呼吸器外科	31	29	28	37	22	
血管外科	0	4	0	0	0	
計		1,613	1,739	1,683	1,599	1,697
こころの医療センター駒ヶ根		0	0	0	0	0
阿南病院	内科	1	0	0	0	0
	小児科	0	0	0	0	0
	外科	1	3	4	0	1
	整形外科	35	25	2	4	0
	泌尿器科	0	0	0	0	0
	婦人科	0	0	0	0	0
	眼科	98	87	65	82	87
	精神科	0	0	0	0	0
計		135	115	71	86	88
木曽病院	内科	0	0	1	0	0
	神経内科	0	0	0	0	0
	小児科	0	0	0	0	0
	外科	192	179	145	188	172
	整形外科	261	234	193	190	202
	皮膚科	0	0	0	0	0
	形成外科	0	0	1	0	0
	泌尿器科	44	60	39	59	51
	耳鼻咽喉科	0	0	0	0	0
	精神科	0	0	0	0	0
	産婦人科	50	30	19	41	32
	放射線科	0	0	0	0	0
	眼科	274	260	139	208	0
	脳神経外科	0	0	0	0	0
	麻酔科	0	0	0	0	0
	リハビリテーション科	0	0	0	0	0
	透析科	0	1	0	0	0
計		821	764	537	686	457

## 診療科別の手術件数

(単位：件)

病院名	診療科	平成30年度	令和元年度	令和2年度	令和3年度	令和4年度
こども病院	総合小児科	4	8	3	5	10
	小児科					
	血液腫瘍科	42	7	11	59	13
	新生児科	0	0	0	0	0
	小児集中治療科	3	0	2	5	5
	小児外科	387	345	356	310	337
	整形外科	86	118	100	117	93
	形成外科	382	302	318	289	296
	心臓血管外科	138	193	202	161	156
	脳神経外科	61	72	62	109	93
	循環器小児科	310	297	286	265	252
	皮膚科	0	0	0	0	0
	眼科	70	90	94	92	86
	神経小児科	2	1	5	10	0
	耳鼻咽喉科	10	7	8	7	8
	産科	122	139	125	127	128
	泌尿器科	102	107	111	111	106
	計	1,719	1,686	1,683	1,667	1,583
	合計	4,288	4,304	3,974	4,038	3,825

## ② 分娩件数

(単位：件)

病院名	平成30年度	令和元年度	令和2年度	令和3年度	令和4年度
信州医療センター	186	230	223	256	253
木曽病院	105	103	72	67	78
こども病院*	295	331	292	293	312

※妊娠22週以降



### ③ 調剤の状況

(単位：件、%)

病院名	信州医療センター														
	平成30年度			令和元年度			令和2年度			令和3年度			令和4年度		
年度	入院	外来	計	入院	外来	計	入院	外来	計	入院	外来	計	入院	外来	計
処方箋枚数	25,086	61,897	86,983	22,567	56,761	79,328	22,768	55,031	77,799	21,654	57,445	79,099	19,992	59,257	79,249
院内製剤件数	1,524			1,487			365			296			289		
注射薬個人払出数	40,598			33,804			92,776			93,726			90,645		
無菌調剤 件数	TPN			353			350			456			403		
	抗がん剤			2,025			2,942			1,828			1,753		
薬剤管理指導料算定件数 (服薬指導件数)	入院	訪問		入院	訪問		入院	訪問		入院	訪問		入院	訪問	
	10,631	0		10,808	0		9,687	2		10,354	0		10,702	0	
ジェネリック使用率	91.0%			91.7%			90.5%			89.8%			91.1%		
院外処方箋率	93.5%			93.3%			94.2%			93.6%			90.5%		

(単位：件、%)

病院名	こころの医療センター駒ヶ根														
	平成30年度			令和元年度			令和2年度			令和3年度			令和4年度		
年度	入院	外来	計	入院	外来	計	入院	外来	計	入院	外来	計	入院	外来	計
処方箋枚数	11,409	24,148	35,557	11,413	24,176	35,589	11,244	817	12,061	10,432	859	11,291	10,268	910	11,178
院内製剤件数	0			0			0			0			0		
注射薬個人払出数	2,375			2,722			2,878			2,725			3,235		
無菌調剤 件数	TPN			—			—			—			—		
	抗がん剤			—			—			—			—		
薬剤管理指導料算定件数 (服薬指導件数)	入院	訪問		入院	訪問		入院	訪問		入院	訪問		入院	訪問	
	1,190	26		1,401	29		1,186	26		1,375	57		950	44	
ジェネリック使用率	85.1%			88.3%			90.1%			95.7%			97.3%		
院外処方箋率	96.1%			95.9%			96.6%			96.5%			96.0%		

(単位：件、%)

病院名	阿南病院														
	平成30年度			令和元年度			令和2年度			令和3年度			令和4年度		
年度	入院	外来	計	入院	外来	計	入院	外来	計	入院	外来	計	入院	外来	計
処方箋枚数	5,359	32,148	37,507	4,680	6,439	11,119	4,092	5,579	9,671	4,673	4,015	8,688	4,772	4,298	9,070
院内製剤件数	244			652			628			598			866		
注射薬個人払出数	38,468			34,295			29,516			31,725			28,560		
無菌調剤 件数	TPN			0			0			0			0		
	抗がん剤			14			13			71			84		
薬剤管理指導料算定件数 (服薬指導件数)	入院	訪問		入院	訪問		入院	訪問		入院	訪問		入院	訪問	
	796	98		713	18		780	29		513	28		583	31	
ジェネリック使用率	86.2%			86.7%			85.9%			86.0%			87.3%		
院外処方箋率	81.4%			79.4%			81.3%			86.0%			84.6%		

## 調剤の状況

(単位：件、%)

病院名	木 曽 病 院														
	平成30年度			令和元年度			令和2年度			令和3年度			令和4年度		
区 分	入院	外来	計	入院	外来	計	入院	外来	計	入院	外来	計	入院	外来	計
処方箋枚数	11,878	80,583	92,461	10,088	78,770	88,858	9,611	69,917	75,298	8,837	64,995	73,832	7,973	69,174	77,147
院内製剤件数	347			477			481			469			244		
注射薬個人払出数	48,893			39,764			31,921			46,524			53,024		
無菌調剤 件数	TPN		109	120		125	120		120	74		74			
	抗がん剤		877	935		946	1,028		1,028	791		791			
薬剤管理指導料算定件数 (服薬指導件数)	入院	訪問		入院	訪問		入院	訪問		入院	訪問		入院	訪問	
	2,059	0		2,566	0		2,201	0		2,136	0		2,712	0	
ジェネリック使用率	82.4%			81.9%			84.9%			91.4%			89.6%		
院外処方箋率	83.6%			88.2%			87.6%			88.0%			87.7%		

(単位：件、%)

病院名	こ ども 病 院														
	平成30年度			令和元年度			令和2年度			令和3年度			令和4年度		
区 分	入院	外来	計	入院	外来	計	入院	外来	計	入院	外来	計	入院	外来	計
処方箋枚数	19,776	19,419	39,195	18,953	20,180	39,133	18,092	19,871	37,963	18,352	21,026	39,378	18,184	21,858	40,042
院内製剤件数	3,425			1,626			916			1,915			1,825		
注射薬個人払出数	57,703			53,135			47,230			49,636			48,542		
無菌調剤 件数	TPN		3,624	3,258		2,535	2,718		2,718	2,043		2,043			
	抗がん剤		1,444	1,270		1,120	1,097		1,097	1,595		1,595			
薬剤管理指導料算定件数 (服薬指導件数)	入院	訪問		入院	訪問		入院	訪問		入院	訪問		入院	訪問	
	1,846	0		1,655	0		3,030	0		3,910	0		4,888	0	
ジェネリック使用率	86.1%			88.5%			89.7%			92.6%			92.5%		
院外処方箋率	93.5%			95.1%			96.7%			97.6%			97.5%		





#### 4 放射線の利用状況

##### ●画像診断

病院名 年 度		信州医療センター					こころの医療センター駒ヶ根					
		平成30年度	令和元年度	令和2年度	令和3年度	令和4年度	平成30年度	令和元年度	令和2年度	令和3年度	令和4年度	
撮影部門	撮影人数	28,907	26,352	24,260	24,751	24,309	501	492	541	458	497	
	一般撮影	頭 部	1,237	1,029	916	789	806	3	0	0	0	3
		胸 部	15,593	14,537	12,833	13,366	13,378	457	467	471	408	436
		腹 部	2,691	2,430	2,194	2,005	2,190	56	42	118	81	71
		脊椎・四肢・骨盤・その他	14,778	16,544	15,797	16,047	15,627	29	33	38	34	56
		ポータブル撮影 (再掲)	病 室	1,659	1,473	952	1,089	1,073	0	10	22	23
	手術室		947	1,019	1,088	1,126	1,090	0	0	0	0	0
	乳房撮影 (マンモグラフィ)	撮影人数	857	711	940	892	949	—	—	—	—	—
		件 数	1,709	1,418	1,617	1,778	1,892	—	—	—	—	—
	骨塩定量	撮影人数	646	577	639	667	774	—	—	—	—	—
件 数		1,037	923	1,072	1,090	1,353	—	—	—	—	—	
透視・造影撮影部門	撮影人数	1,388	1,440	1,480	1,382	1,381	—	—	—	—	—	
	消化管系	311	244	225	205	194	—	—	—	—	—	
	胆のう・膵臓系	116	160	118	130	110	—	—	—	—	—	
	尿路系	1	4	13	11	7	—	—	—	—	—	
	脊髓腔系	50	70	113	111	105	—	—	—	—	—	
	関節腔系	0	3	6	0	1	—	—	—	—	—	
	その他	61	18	18	17	21	—	—	—	—	—	
	造影を伴わない透視及び撮影	301	204	178	145	143	—	—	—	—	—	
	外科用イメージ	552	601	629	653	651	—	—	—	—	—	
	血管撮影	頭頸部血管	0	0	0	0	0	—	—	—	—	—
		心臓血管	132	108	140	76	102	—	—	—	—	—
		腹部血管	0	2	0	3	2	—	—	—	—	—
		その他血管	32	35	48	33	52	—	—	—	—	—
治療行為		69	80	88	65	110	—	—	—	—	—	
C T	撮影人数	8,719	8,200	8,609	8,953	8,962	338	369	409	398	499	
	頭頸部	2,121	2,067	2,088	1,941	1,808	297	324	357	354	438	
	胸 部	4,617	4,143	4,641	4,868	5,044	19	28	53	28	39	
	腹 部	4,998	4,631	4,886	5,120	5,082	39	47	31	32	54	
	脊椎・四肢	855	1,235	1,480	1,507	1,540	3	0	4	3	21	
	心 臓	360	228	204	158	194	—	—	—	—	—	
	画像処理	2,033	1,248	1,437	1,428	1,496	—	—	—	—	—	
M R I	撮影人数	2,131	2,298	2,229	2,416	2,303	—	—	—	—	—	
	頭頸部	926	882	830	934	838	—	—	—	—	—	
	胸 部	8	14	5	7	11	—	—	—	—	—	
	腹 部	422	525	539	641	802	—	—	—	—	—	
	脊椎・四肢	923	1,090	1,090	1,120	1,007	—	—	—	—	—	
	心 臓	0	0	0	0	0	—	—	—	—	—	
	画像処理	1,556	1,279	1,232	1,291	1,284	—	—	—	—	—	
R I	撮影人数	87	55	81	69	92	—	—	—	—	—	
	ガンマカメラ	60	8	5	15	1	—	—	—	—	—	
	全身スキャン	29	23	46	39	68	—	—	—	—	—	
	SPECT	67	76	102	74	110	—	—	—	—	—	
	負荷検査(再掲)	55	26	26	14	19	—	—	—	—	—	
治療	治療人数	—	—	—	—	—	—	—	—	—	—	
	一般照射	—	—	—	—	—	—	—	—	—	—	
	全身照射	—	—	—	—	—	—	—	—	—	—	
	術中照射	—	—	—	—	—	—	—	—	—	—	
	治療計画	—	—	—	—	—	—	—	—	—	—	
血液照射	—	—	—	—	—	—	—	—	—	—		
画像取込み及びコピー	3,607	2,587	2,664	2,786	3,163	0	133	0	142	176		



## ⑤ 検査の状況

病院名		信州医療センター										こころの医療センター駒ヶ根			
年度		平成30年度		令和元年度		令和2年度		令和3年度		令和4年度		平成30年度		令和元年度	
区分		院内	ドック 受託他	院内	ドック 受託他	院内	ドック 受託他	院内	ドック 受託他	院内	ドック 受託他	院内	ドック 受託他	院内	ドック 受託他
検体検査	生化学検査Ⅰ	493,436	78,668	485,575	72,398	471,963	76,237	491,290	82,842	467,079	87,640	33,789	0	33,776	0
	生化学検査Ⅱ	18,449	843	18,072	714	18,026	747	16,942	1,190	15,220	1,572	1,405	0	1,290	0
	薬物検査	129	0	117	0	132	0	108	0	53	0	870	0	750	0
	微生物学的検査(一般)	13,594	65	13,290	48	10,237	56	10,532	60	10,499	61	—	—	—	—
	微生物学的検査(特殊)	2,243	144	2,110	142	1,291	236	1,482	184	1,388	0	0	0	0	0
	免疫学的検査	43,733	15,477	42,038	14,547	37,710	15,095	48,368	14,837	65,451	15,863	1,602	56	1,638	18
	輸血検査	3,513	0	4,572	0	5,162	0	4,870	0	5,005	0	—	—	—	—
	血液学的検査	89,790	8,254	85,915	7,364	83,166	7,753	85,622	8,452	80,675	9,096	4,306	0	4,626	0
	一般検査	19,133	13,435	19,973	11,375	20,069	12,217	20,817	13,333	21,051	14,151	301	0	380	0
	遺伝子検査	43	58	42	24	412	31	1,875	23	1,596	21	—	—	—	—
	血液ガス	923	0	800	0	853	0	1,040	0	1,073	0	—	—	—	—
	採血業務	20,801	0	21,651	0	20,740	0	22,404	0	22,299	0	—	—	—	—
	その他	0	46	0	52	0	41	0	53	0	43	—	—	—	—
病理細胞診	病理組織検査	5,264	0	4,848	0	5,074	0	4,988	0	4,892	0	—	—	—	—
	細胞診検査	4,249	1,804	4,726	1,577	5,178	1,701	5,481	1,974	5,552	1,996	—	0	—	0
	剖検	18	0	36	0	18	0	0	0	18	0	—	0	—	0
生理検査	心電図	6,277	3,792	6,056	3,256	5,678	3,499	5,682	3,825	5,832	4,032	530	0	571	0
	負荷心電図	13	0	3	0	7	0	9	0	6	0	—	—	—	—
	ホルター心電図	135	0	75	0	77	0	79	0	71	0	—	—	—	—
	トレッドミル検査	8	0	13	0	9	0	7	0	10	0	—	—	—	—
	脳波	50	0	53	0	48	0	47	0	63	0	0	0	21	0
	賦活脳波	45	0	35	0	34	0	39	0	41	0	23	0	54	0
	心臓超音波	1,464	0	1,254	0	1,459	0	1,432	0	1,393	0	44	0	22	0
	その他の超音波	3,943	3,006	5,393	2,827	5,818	2,820	6,090	3,186	5,828	3,407	19	0	14	0
	呼吸機能検査	1,538	4,470	1,581	4,092	1,966	1,542	2,087	66	1,882	0	28	0	—	0
	誘発電位	910	0	552	0	426	0	427	0	479	0	—	0	—	0
	眼底カメラ	0	0	0	0	0	0	0	0	0	0	—	0	—	0
	脈波	0	0	0	0	0	0	0	0	0	0	—	0	—	0
	聴力	3,207	3,792	3,033	3,248	3,033	3,485	3,171	3,808	3,360	4,011	—	0	—	0
その他	641	513	356	428	324	387	317	435	490	504	—	0	—	0	
院内実施計		733,549		722,169		122,092		698,910		125,847		735,206		134,268	
委託・外注計		134,367		11,416		11,049		11,299		10,579		56		906	
総合計		867,916		855,677		835,806		880,773		874,282		42,973		44,066	
新生児マススクリーニング検査		—		—		—		—		—		—		—	
オプション新生児スクリーニング検査		—		—		—		—		—		—		—	

(単位：件)

こころの医療センター駒ヶ根						阿南病院						木曾病院							
令和2年度		令和3年度		令和4年度		平成30年度		令和元年度		令和2年度		令和3年度		令和4年度		平成30年度		令和元年度	
院内	ドック 受託他	院内	ドック 受託他	院内	ドック 受託他	院内	ドック 受託他	院内	ドック 受託他	院内	ドック 受託他	院内	ドック 受託他	院内	ドック 受託他	院内	ドック 受託他	院内	ドック 受託他
38,450	0	34,614	0	42,562	0	121,225	22,368	118,202	23,338	120,716	19,506	122,110	23,698	120,789	23,657	484,675	18,253	476,476	21,295
1,606	0	1,621	0	1,996	0	4,412	1,230	3,905	796	4,154	695	4,279	840	4,688	847	16,936	939	15,510	1,092
745	0	611	0	909	0	354	56	268	51	233	30	177	26	115	33	185	0	150	0
—	—	—	—	—	—	3,060	24	2,433	24	2,297	25	3,522	24	3,764	24	4,322	51	4,459	48
0	0	0	0	694	0	246	0	95	0	34	—	18	0	0	0	282	0	274	1
1,738	50	1,991	0	2,298	0	7,324	1,221	6,061	1,292	4,300	1,210	4,091	1,380	6,129	1,907	26,895	4,430	23,718	4,739
—	—	—	—	—	—	174	0	93	0	56	—	69	0	49	0	789	0	697	0
5,192	0	5,104	0	5,854	0	15,241	3,131	14,939	3,185	15,344	2,881	14,612	2,951	16,836	3,211	67,961	3,190	65,103	3,667
546	0	338	0	422	0	6,125	2,219	5,677	2,325	5,553	2,041	5,403	2,366	5,649	2,349	18,297	3,247	16,871	3,635
—	—	—	—	—	—	0	0	0	0	221	5	1,351	0	2,887	0	0	0	0	0
—	—	—	—	—	—	279	0	268	0	279	—	545	0	652	0	497	0	601	0
—	—	—	—	—	—	13,270	1,020	12,384	558	12,334	—	14,530	0	8,784	0	23,902	1,363	23,864	1,591
—	—	—	—	—	—	0	0	0	0	—	—	0	0	0	0	0	0	0	0
—	—	—	—	—	—	353	3	269	5	251	6	279	9	293	17	2,497	62	2,596	94
—	2,191	—	1,003	—	376	226	426	271	395	237	387	258	443	304	406	2,068	667	2,085	281
—	0	—	0	—	0	0	0	0	0	—	—	0	0	0	0	0	1	0	0
649	0	585	0	641	0	1,414	907	1,393	909	1,348	790	1,403	936	1,386	916	3,676	1,363	3,119	1,591
—	—	—	—	—	—	10	0	13	0	10	—	11	0	10	0	54	12	51	8
—	—	—	—	—	—	94	0	64	0	46	—	66	0	40	0	278	0	324	0
—	—	—	—	—	—	0	0	0	0	—	—	0	0	0	0	1	0	0	0
13	0	5	0	9	0	0	0	0	0	—	—	0	0	0	0	12	0	13	0
47	0	47	0	43	0	0	0	0	0	—	—	0	0	0	0	19	0	29	0
24	0	20	0	20	0	409	0	332	0	355	—	339	0	301	0	1,104	0	948	3
13	0	6	0	24	0	794	1,135	546	1,213	680	1,155	752	1,317	781	1,391	1,046	711	883	733
—	0	—	0	—	0	169	225	63	235	96	219	61	193	41	265	821	942	676	1,031
—	0	—	0	—	0	20	0	8	0	30	—	12	9	4	0	168	0	156	0
—	0	—	0	—	0	0	249	0	253	—	232	0	273	0	275	0	0	0	0
—	0	—	0	—	0	0	0	82	52	109	76	113	77	121	85	0	0	0	0
—	0	—	0	—	0	25	852	27	747	22	732	54	758	70	664	831	1,484	905	1,653
—	0	—	0	—	0	41	47	3	0	2	—	0	0	0	0	192	81	140	86
49,023	—	44,942	1,003	55,472	376	175,265	—	202,774	—	168,707	29,990	174,055	35,300	173,693	36,047	657,508	—	681,196	—
2,241	—	1,433	—	1,341	—	35,113	—	1,278	—	1,750	—	2,187	—	2,382	—	36,796	—	5,176	—
51,264	—	47,378	—	57,189	—	210,378	—	204,052	—	200,447	—	211,542	—	212,122	—	694,304	—	686,372	—
—	—	—	—	—	—	—	—	—	—	—	—	—	—	—	—	—	—	—	—
—	—	—	—	—	—	—	—	—	—	—	—	—	—	—	—	—	—	—	—



(単位：件)

病院名		木曽病院						こども病院									
		令和2年度		令和3年度		令和4年度		平成30年度		令和元年度		令和2年度		令和3年度		令和4年度	
区 分		院内	ドック 受託他	院内	ドック 受託他	院内	ドック 受託他	院内	ドック 受託他	院内	ドック 受託他	院内	ドック 受託他	院内	ドック 受託他	院内	ドック 受託他
検体検査	生化学検査Ⅰ	475,293	19,251	540,431	21,302	509,948	17,395	332,452	—	306,187	—	297,211	—	293,314	—	303,122	—
	生化学検査Ⅱ	17,620	900	18,433	989	16,623	949	10,169	—	10,198	—	9,958	—	9,938	—	9,562	—
	薬物検査	236	0	220	0	234	0	2,430	—	1,913	—	1,933	—	1,527	—	1,526	—
	微生物学的検査(一般)	4,177	0	5,905	48	5,280	0	9,706	—	8,743	—	8,702	—	8,281	—	7,830	—
	微生物学的検査(特殊)	1,018	0	288	1	184	0	4	—	69	—	51	—	69	—	54	—
	免疫学的検査	25,217	4,235	27,078	4,674	26,228	3,738	35,313	—	33,009	—	29,846	—	29,336	—	28,640	—
	輸血検査	732	0	617	0	582	0	4,756	—	5,472	—	5,857	—	4,871	—	4,981	—
	血液学的検査	65,788	3,317	78,626	3,694	72,561	3,122	86,193	—	79,770	—	73,100	—	72,095	—	75,319	—
	一般検査	14,540	3,631	19,088	3,805	18,948	4,743	16,176	—	16,432	—	15,024	—	13,556	—	13,583	—
	遺伝子検査	508	0	1,787	0	3,600	0	416	—	385	—	238	—	1,184	—	3,221	—
	血液ガス	572	0	769	0	592	0	29,180	—	25,499	—	23,705	—	23,618	—	25,934	—
	採血業務	22,587	1,435	24,577	1,624	22,355	1,494	7,094	—	7,034	—	6,823	—	6,906	—	6,647	—
	その他	0	0	0	0	0	0	0	—	0	—	0	—	0	—	0	—
病理細胞診	病理組織検査	2,459	78	3,062	144	2,610	89	900	—	990	—	1,145	—	1,335	—	1,213	—
	細胞診検査	2,639	252	2,263	802	2,295	243	84	—	88	—	72	—	126	—	122	—
	剖 検	1	0	0	0	0	0	270	—	437	—	6	—	256	—	234	—
生理検査	心電図	2,951	1,435	3,941	1,624	3,730	1,494	5,641	—	5,925	—	5,260	—	5,526	—	5,263	—
	負荷心電図	61	7	41	8	52	0	0	—	0	—	0	—	0	—	0	—
	ホルター心電図	250	0	230	0	216	0	926	—	908	—	888	—	836	—	765	—
	トレッドミル検査	0	0	0	0	—	—	113	—	120	—	122	—	143	—	57	—
	脳 波	23	0	12	0	20	0	43	—	83	—	74	—	61	—	75	—
	賦活脳波	24	0	30	0	24	0	566	—	527	—	441	—	531	—	410	—
	心臓超音波	928	4	1,065	1	973	3	8,180	—	8,088	—	6,682	—	7,239	—	7,372	—
	その他の超音波	981	638	1,071	745	1,160	852	14,578	—	15,132	—	15,094	—	15,726	—	15,929	—
	呼吸機能検査	290	475	333	405	261	3	339	—	445	—	256	—	290	—	108	—
	誘発電位	117	0	112	0	104	0	341	—	420	—	301	—	336	—	423	—
	眼底カメラ	0	0	0	0	—	—	0	—	0	—	0	—	0	—	0	—
	脈 波	0	0	0	0	—	—	0	—	0	—	0	—	0	—	0	—
	聴 力	620	1,485	828	1,681	923	1,640	1,788	—	1,848	—	1,969	—	2,262	—	2,345	—
その他	172	71	163	72	177	2	149	—	199	—	158	—	150	—	180	—	
院内実施計		671,312	—	730,970	—	41,619	—	689,680	—	35,767	—	567,807	—	529,921	—	504,916	—
委託・外注計		5,706	—	8,217	—	6,204	—	0	—	11,016	—	11,575	—	11,420	—	11,213	—
総 合 計		677,018	—	780,806	—	731,651	—	567,807	—	540,937	—	516,491	—	510,932	—	526,128	—
新生児マススクリーニング検査		—	—	—	—	—	—	—	—	—	—	—	—	14,562	—	13,485	—
オプション新生児スクリーニング検査		—	—	—	—	—	—	—	—	—	—	—	—	—	—	5,595 (10月～3月)	—

## ⑥ 人工透析患者の状況

(単位：件)

年度		平成30年度		令和元年度		令和2年度	
病院名	区分	延件数	1日平均件数	延件数	1日平均件数	延件数	1日平均件数
信州医療センター	入院	257	0.8	452	1.4	271	0.7
	外来	5,996	19.2	5,791	18.4	6,109	19.5
阿南病院	入院	121	0.3	148	0.4	81	0.2
	外来	2,188	7.0	2,460	7.8	2,633	8.4
木曽病院	入院	398	1.3	450	1.4	417	1.3
	外来	10,604	34.0	9,927	31.6	10,011	32.0

(単位：件)

年度		令和3年度		令和4年度	
病院名	区分	延件数	1日平均件数	延件数	1日平均件数
信州医療センター	入院	369	1.0	384	1.1
	外来	6,604	21.0	6,588	21.0
阿南病院	入院	99	0.3	125	0.3
	外来	2,670	8.5	2,577	8.2
木曽病院	入院	717	2.3	557	1.8
	外来	9,851	31.5	8,828	28.2



⑦ 診療科別内視鏡の状況（検査のみ）

(単位：件)

病院名	年 度 診療科	平成30年度		令和元年度		令和2年度		令和3年度		令和4年度	
		検査件数		検査件数		検査件数		検査件数		検査件数	
		入院	外来	入院	外来	入院	外来	入院	外来	入院	外来
信州医療センター	内 科	620	2,477	471	1,764	212	1,928	200	1,378	480	2,183
	呼吸器・感染症内科	45	27	26	45	17	39	13	21	30	42
	脳神経内科	0	0	0	1	0	3	0	0	0	1
	循環器内科	19	13	11	7	9	8	7	15	20	12
	脳神経外科	0	0	0	0	0	0	0	0	0	0
	小児科	3	0	0	2	0	4	0	0	0	1
	外 科	74	189	52	162	38	113	25	106	44	117
	整形外科	3	0	0	0	0	0	0	0	1	0
	形成外科	0	0	0	0	0	0	0	0	0	0
	皮膚科	0	0	0	0	0	0	0	0	0	0
	泌尿器科	1	1	0	0	0	0	0	0	0	0
	産婦人科	1	5	1	1	0	0	0	0	0	3
	眼 科	0	0	0	0	0	0	0	0	0	0
	耳鼻咽喉科	0	2	0	0	0	0	0	0	0	0
	精神科	0	0	0	0	0	0	0	0	0	0
	放射線科	0	0	0	1	0	0	0	0	0	0
	麻酔科	0	0	0	0	0	1	0	0	2	0
	呼吸器外科	3	12	13	2	6	2	4	2	4	2
	血管外科	0	0	0	0	0	0	3	2	0	2
	総合診療科	0	0	99	440	0	0	48	340	130	479
	救急科	0	23	129	61	38	42	65	36	135	56
人間ドック	0	3,495	0	3,046	0	0	0	3,577	0	4,735	
小 計*	769	6,244	802	5,532	320	2,140	752	5,905	846	7,633	
結 核	0	0	0	0	0	0	0	0	0	0	
計	769	6,244	802	5,532	320	2,140	752	5,905	846	7,633	
阿南病院	内 科	76	300	35	300	67	710	41	291	41	328
	小児科	0	2	0	1	0	2	0	1	0	0
	外 科	0	9	13	17	14	18	1	13	7	22
	整形外科	4	0	3	0	0	0	0	0	0	0
	泌尿器科	0	0	0	0	0	0	0	0	0	0
	婦人科	0	0	0	0	0	0	0	0	0	0
	眼 科	0	0	0	0	0	0	0	0	0	0
	精神科	0	0	0	0	0	0	0	0	0	0
	人間ドック	0	441	0	441	0	425	0	453	0	448
	計	80	752	51	759	81	730	42	758	48	798

※治療・処置含む

診療科別内視鏡の状況（検査のみ）

（単位：件）

病院名	年度 診療科	平成30年度		令和元年度		令和2年度		令和3年度		令和4年度		
		検査件数		検査件数		検査件数		検査件数		検査件数		
		入院	外来	入院	外来	入院	外来	入院	外来	入院	外来	
木曽病院	内科	83	1,929	76	1,815	100	1,587	155	1,808	182	1,428	
	神経内科	1	0	3	0	5	0	1	2	0	0	
	小児科	1	0	0	0	0	0	0	1	0	0	
	外科	31	253	23	254	30	213	32	285	14	240	
	整形外科	3	0	2	0	4	0	9	0	0	0	
	皮膚科	0	0	0	0	0	0	0	0	0	0	
	形成外科	0	0	0	0	0	0	0	0	0	0	
	泌尿器科	5	221	1	216	4	219	2	197	11	159	
	耳鼻咽喉科	0	446	0	489	0	267	0	356	15	381	
	精神科	0	0	0	0	0	0	0	0	0	0	
	産婦人科	5	29	0	24	0	23	1	26	0	20	
	放射線科	0	0	0	0	0	0	0	0	0	0	
	眼科	0	0	0	0	0	0	0	0	0	0	
	脳神経外科	0	0	0	0	0	0	0	0	0	0	
	麻酔科	0	0	0	0	0	0	0	0	0	0	
	リハビリテーション科	0	0	0	0	0	0	0	0	0	0	
	人間ドック	0	1,036	0	1,151	0	1,035	0	1,180	0	1,197	
計	129	3,914	105	3,949	143	3,344	200	3,855	222	3,425		
こども病院	小児科	総合小児科	8	1	12	1	21	0	34	2	47	0
		血液腫瘍科	2	0	6	0	13	0	9	0	19	0
		新生児科	5	0	2	1	72	0	49	0	74	0
		小児集中治療科	98	0	99	0	62	0	61	0	53	0
	小児外科	80	68	49	99	43	109	50	166	43	178	
	整形外科	0	0	0	0	2	0	0	0	3	0	
	形成外科	0	6	2	1	28	2	6	2	18	4	
	脳神経外科	0	0	0	0	2	1	1	0	3	1	
	循環器小児科	23	0	19	0	76	0	21	0	23	1	
	皮膚科	0	0	0	0	0	0	0	0	0	0	
	眼科	0	0	0	1	0	0	0	0	0	0	
	神経小児科	3	0	1	1	51	0	86	0	88	2	
	耳鼻咽喉科	168	515	163	784	0	956	0	1,289	0	1,455	
	産科	0	0	0	0	0	0	0	0	4	0	
	リハビリテーション科	0	2	0	0	0	1	0	0	0	0	
	泌尿器科	0	0	1	0	2	1	2	0	2	0	
	救急科	0	1	0	1	0	0	0	2	0	0	
成育女性科	—	—	—	—	—	—	—	—	0	1		
計	387	593	354	889	372	1,070	319	1,461	377	1,642		
合計	1,365	11,503	1,312	11,129	916	7,284	1,313	11,979	1,493	13,498		





## ⑧ 公衆衛生活動の状況

(単位：件)

病院名		信州医療センター				
区分	年度	平成30年度	令和元年度	令和2年度	令和3年度	令和4年度
人間ドック	2日ドック (通院)	164	149	128	130	135
	日帰り	1,920	1,831	1,913	2,091	2,294
妊婦検診		2,915	4,437	4,508	5,171	5,026
健康診断		1,880	1,639	1,823	1,948	1,999
ガン検診		2,012	1,765	1,892	2,083	2,243
予防接種		3,127	4,968	4,823	4,405	4,507
その他健診		0	0	0	0	0
計		12,701	15,108	15,087	15,828	16,204

(単位：件)

病院名		こころの医療センター駒ヶ根				
区分	年度	平成30年度	令和元年度	令和2年度	令和3年度	令和4年度
人間ドック	1泊2日	—	—	—	—	—
	日帰り	—	—	—	—	—
妊婦検診		—	—	—	—	—
健康診断		—	—	—	—	—
ガン検診		—	—	—	—	—
予防接種		60	67	225	1,636	1,048
その他健診		—	—	—	—	—
計		60	67	225	1,636	1,048

(単位：件)

病院名		阿南病院				
区分	年度	平成30年度	令和元年度	令和2年度	令和3年度	令和4年度
人間ドック	1泊2日	—	—	—	—	—
	日帰り	477	502	468	511	506
妊婦検診		—	—	—	—	—
健康診断		1,291	1,134	1,022	956	1,014
ガン検診		985	945	1,042	1,024	831
予防接種		3,150	3,291	3,680	11,118	7,315
その他健診		83	0	28	17	17
計		5,986	5,872	6,240	13,626	9,683

公衆衛生活動の状況

(単位：件)

病院名		木曽病院				
区分	年度	平成30年度	令和元年度	令和2年度	令和3年度	令和4年度
人間ドック	1泊2日	4	—	—	—	—
	日帰り	455	516	452	515	503
妊婦検診		1,669	1,594	1,271	1,231	1,379
健康診断		642	766	690	722	675
ガン検診		290	414	412	396	393
予防接種		4,069	3,919	3,652	6,026	4,253
その他健診		895	1,145	972	1,034	1,061
計		8,024	8,354	7,449	9,924	8,264

(単位：件)

病院名		こども病院				
区分	年度	平成30年度	令和元年度	令和2年度	令和3年度	令和4年度
人間ドック	1泊2日	—	—	—	—	—
	日帰り	—	—	—	—	—
妊婦検診		3,290	4,243	3,697	3,523	2,142
健康診断		—	—	—	—	—
ガン検診		—	—	—	—	—
予防接種		433	367	367	478	519
その他健診		—	—	—	—	—
計		3,723	4,610	4,064	4,001	2,661



## ⑨ 医療・社会事業相談の状況

(単位：件)

病院名		信州医療センター				
区分	年度	平成30年度	令和元年度	令和2年度	令和3年度	令和4年度
	経済問題	2	9	4	18	9
	家庭問題	0	0	0	36	0
	心理的問題	0	3	0	102	134
	療養問題	1,789	1,532	1,692	14,145	16,794
	社会問題	0	0	0	1	2
	社会福祉制度	245	192	123	623	567
	交通事故	0	0	0	0	0
	その他	218	448	1,309	629	359
	計	2,254	2,184	3,128	15,554	17,865

(単位：件)

病院名		こころの医療センター駒ヶ根				
区分	年度	平成30年度	令和元年度	令和2年度	令和3年度	令和4年度
	経済問題	406	384	345	420	383
	家庭問題	106	45	79	85	69
	心理的問題	134	94	65	39	66
	療養問題	8,527	5,724	6,206	6,954	6,295
	社会問題	397	523	492	657	557
	社会福祉制度	840	903	1,085	1,249	1,079
	その他（連携・連絡等）	143	520	628	3	384
	書類チェック	808	1,033	1,134	2,075	1,786
	計	11,361	9,226	10,034	11,482	10,619

(単位：件)

病院名		阿南病院				
区分	年度	平成30年度	令和元年度	令和2年度	令和3年度	令和4年度
	経済問題	12	22	13	12	5
	家庭問題	3	2	7	8	0
	心理的問題	2	1	1	5	0
	療養問題	1,364	1,113	1,264	1,079	1,213
	社会問題	0	0	12	29	3
	社会福祉制度	171	218	691	851	1,052
	交通事故	0	0	0	0	0
	その他	0	0	0	0	0
	計	1,552	1,356	2,036	1,984	2,273

医療・社会事業相談の状況

(単位：件)

病院名		木曽病院				
区分	年度	平成30年度	令和元年度	令和2年度	令和3年度	令和4年度
	経済問題	382	323	302	701	354
	家庭問題	123	115	55	268	136
	心理的問題	363	243	206	616	165
	療養問題	1,461	1,578	1,294	5,257	5,199
	社会問題	11	8	7	9	9
	社会福祉制度	1,319	1,423	1,408	2,372	3,352
	交通事故	3	4	2	4	0
	その他	541	536	302	452	452
	計	4,203	4,230	3,576	9,679	9,667

(単位：件)

病院名		こども病院				
区分	年度	平成30年度	令和元年度	令和2年度	令和3年度	令和4年度
	経済問題	885	716	622	864	892
	家庭問題	23	26	86	397	540
	心理的問題	17	65	74	212	322
	療養問題	296	237	567	172	373
	社会問題	183	342	594	447	465
	社会福祉制度	592	911	948	1,295	1,065
	交通事故	0	0	0	0	0
	その他	719	854	675	172	98
	計	2,715	3,151	3,566	3,559	3,755



10 理学・作業・言語療法の状況

(単位：件)

病院名		信州医療センター				
区分	年度	平成30年度	令和元年度	令和2年度	令和3年度	令和4年度
脳血管疾患等リハビリテーション	I	2,642	1,945	1,180	1,468	1,045
	II	0	0	0	0	0
廃用症候群リハビリテーション	I	9,921	11,753	10,043	9,625	9,796
	II	0	0	0	0	0
運動器リハビリテーション	I	24,635	23,156	25,383	21,910	20,779
	II	0	0	0	0	0
呼吸器リハビリテーション	I	8,167	8,460	10,391	9,378	8,087
	II	0	0	0	0	0
心臓リハビリテーション	I	2,884	2,175	2,245	2,455	2,410
	II	0	0	0	0	0
障害児リハビリテーション	I	0	0	0	0	0
	II	0	0	0	0	0
がん患者リハビリテーション		2,703	3,279	3,453	3,432	3,772
訪問リハビリテーション		2,946	4,330	4,479	3,836	1,801
摂食機能療法		3,595	3,575	1,256	1,295	1,189
消炎鎮痛等処置		0	0	0	0	0
直達牽引・介達牽引		0	0	0	0	0
計		57,493	58,673	58,430	53,399	48,879

(単位：件)

病院名		阿南病院				
区分	年度	平成30年度	令和元年度	令和2年度	令和3年度	令和4年度
脳血管疾患等リハビリテーション	I	0	—	—	—	—
	II	2,601	1,174	2,010	1,782	1,647
廃用症候群リハビリテーション	I	0	—	—	—	—
	II	11,762	8,499	7,313	4,778	5,619
運動器リハビリテーション	I	3,742	1,845	1,574	2,079	1,790
	II	0	—	—	—	—
呼吸器リハビリテーション	I	333	50	1,967	2,752	2,859
	II	0	—	—	—	—
心臓リハビリテーション	I	0	—	—	—	—
	II	0	—	—	—	—
障害児リハビリテーション	I	0	—	—	—	—
	II	0	—	—	—	—
がん患者リハビリテーション		0	43	356	—	—
訪問リハビリテーション		968	879	843	1,025	862
摂食機能療法		5,034	—	—	—	—
消炎鎮痛等処置		236	196	0	0	0
直達牽引・介達牽引		7	54	0	0	0
計		24,683	12,740	14,063	12,416	12,777

(単位：件)

病院名		木曽病院				
区分	年度	平成30年度	令和元年度	令和2年度	令和3年度	令和4年度
脳血管疾患等リハビリテーション	I	11,202	8,516	7,708	6,008	5,230
	II	—	—	—	—	—
廃用症候群リハビリテーション	I	10,840	9,500	12,333	14,020	11,178
	II	—	—	—	—	—
運動器リハビリテーション	I	10,569	9,932	9,005	8,458	8,242
	II	—	—	—	—	—
呼吸器リハビリテーション	I	1,899	994	801	1,296	1,918
	II	—	—	—	—	—
心臓リハビリテーション	I	—	—	—	—	—
	II	—	—	—	—	—
障害児リハビリテーション	I	—	—	—	—	—
	II	—	—	—	—	—
がん患者リハビリテーション		38	22	3	0	3
訪問リハビリテーション		544	774	844	1,027	855
摂食機能療法		4,330	2,646	4,242	4,611	4,056
消炎鎮痛等処置		0	0	0	1	1
直達牽引・介達牽引		63	52	32	29	37
計		39,485	32,436	34,968	35,450	31,520

理学・作業・言語療法の状況

(単位：件)

病院名		こども病院				
区分	年度	平成30年度	令和元年度	令和2年度	令和3年度	令和4年度
脳血管疾患等リハビリテーション	I	24,976	27,226	26,157	14,589	13,150
	II	0	0	0	0	0
廃用症候群リハビリテーション	I	0	92	57	1	0
	II	0	0	0	0	0
運動器リハビリテーション	I	1,035	1,176	1,436	613	939
	II	0	0	0	0	0
呼吸器リハビリテーション	I	1,415	1,904	1,251	668	489
	II	0	0	0	0	0
心臓リハビリテーション	I	0	0	0	0	0
	II	0	0	0	0	0
障害児リハビリテーション	I	22	12	0	0	0
	II	0	0	0	0	0
がん患者リハビリテーション		18	405	0	103	767
訪問リハビリテーション		0	22	30	6	7
摂食機能療法		492	801	204	130	122
消炎鎮痛等処置		0	0	0	0	0
直達牽引・介達牽引		0	0	0	0	0
計		27,958	31,638	29,135	16,110	15,474

11 精神科専門療法の状況

●精神科専門療法件数

(単位：件)

病院名		こころの医療センター駒ヶ根				
区分	年度	平成30年度	令和元年度	令和2年度	令和3年度	令和4年度
精神療法		29,600	33,202	35,152	31,082	30,939
精神科作業療法		10,772	11,159	9,631	10,074	9,725
その他の精神科専門療法		597	864	679	686	927
精神科デイケア		9,762	10,683	9,074	7,805	7,819
精神科訪問看護		1,681	1,981	1,931	1,796	2,282
計		52,412	57,889	56,467	51,443	51,692

(単位：件)

病院名		阿南病院				
区分	年度	平成30年度	令和元年度	令和2年度	令和3年度	令和4年度
精神療法		976	835	760	777	704
精神科作業療法		—	—	—	—	—
その他の精神科専門療法		—	—	—	—	—
精神科デイケア		—	—	—	—	—
精神科訪問看護		128	123	420	420	428
計		1,104	958	1,180	1,197	1,132



## 12 心理及び言語検査の状況

(単位：件)

病院名		こころの医療センター駒ヶ根				
区分	年度	平成30年度	令和元年度	令和2年度	令和3年度	令和4年度
発達及び知能検査		235	239	293	361	318
人格検査		648	608	676	603	574
その他検査		645	695	842	937	851
標準純音聴力検査		—	—	—	—	—
遊戯聴力検査		—	—	—	—	—
その他の聴力検査		—	—	—	—	—
計		1,528	1,542	1,811	1,901	1,743

(単位：件)

病院名		こども病院				
区分	年度	平成30年度	令和元年度	令和2年度	令和3年度	令和4年度
発達及び知能検査		635	654	681	626	671
人格検査		60	51	52	3	31
その他検査		22	23	22	11	23
標準純音聴力検査		238	253	212	254	258
遊戯聴力検査		789	756	851	906	995
その他の聴力検査		761	728	807	979	998
計		2,505	2,465	2,625	2,779	2,976

### 13 栄養管理の状況

#### ●食数

(単位：食)

病院名		信州医療センター				
区分	年度	平成30年度	令和元年度	令和2年度	令和3年度	令和4年度
一般食		137,168	163,581	146,624	146,669	139,907
特別食		84,980	55,593	40,065	37,028	31,786
その他		—	—	—	—	—
計		222,148	219,174	186,689	183,697	171,693

(単位：食)

病院名		こころの医療センター駒ヶ根				
区分	年度	平成30年度	令和元年度	令和2年度	令和3年度	令和4年度
一般食		91,158	85,842	81,100	76,341	78,654
特別食		13,871	15,339	15,802	17,439	17,349
その他		7,046	7,793	6,228	3,332	1,132
計		112,075	108,974	103,130	97,112	97,135

(単位：食)

病院名		阿南病院				
区分	年度	平成30年度	令和元年度	令和2年度	令和3年度	令和4年度
一般食		33,883	29,313	24,162	26,901	25,228
特別食		17,508	14,864	14,951	12,927	13,480
その他		209	188	120	198	179
計		51,600	44,365	39,233	40,026	38,887

(単位：食)

病院名		木曽病院				
区分	年度	平成30年度	令和元年度	令和2年度	令和3年度	令和4年度
一般食		85,317	76,015	66,473	76,407	66,743
特別食		30,393	27,237	35,379	44,182	33,719
その他		2,590	2,659	2,550	2,325	2,552
計		118,300	105,911	104,402	122,914	103,014

(単位：食)

病院名		こども病院				
区分	年度	平成30年度	令和元年度	令和2年度	令和3年度	令和4年度
一般食		132,217	126,256	119,942	116,920	113,396
特別食		14,340	12,224	11,269	15,360	10,656
その他		—	—	—	—	—
計		146,557	138,480	131,211	132,280	124,052





## 栄養管理の状況

### ●栄養食事指導件数

(単位：件、人)

病院名			信州医療センター					
区分	年度		平成30年度	令和元年度	令和2年度	令和3年度	令和4年度	
入院	指導料請求	個別指導件数	551	454	483	602	710	
		集団指導	件数	0	0	0	0	0
			延人数	0	0	0	0	0
	その他	個別指導件数	146	111	90	74	40	
		集団指導	件数	0	0	0	0	0
			延人数	0	0	0	0	0
外来	指導料請求	個別指導件数	648	767	1,083	1,565	1,488	
		糖尿病透析予防指導	0	28	0	16	12	
		集団指導	件数	0	0	0	0	0
	その他	集団指導	延人数	0	0	0	0	0
			個別指導件数	166	136	165	51	30
		人間ドック	0	126	0	105	108	
		集団指導	件数	4	4	0	0	0
			延人数	42	24	0	0	0

(単位：件、人)

病院名			こころの医療センター駒ヶ根					
区分	年度		平成30年度	令和元年度	令和2年度	令和3年度	令和4年度	
入院	指導料請求	個別指導件数	67	8	23	26	3	
		集団指導	件数	12	8	7	9	5
			延人数	59	8	7	14	5
	その他	個別指導件数	0	65	68	64	55	
		集団指導	件数	16	33	6	21	25
			延人数	143	226	155	189	178
外来	指導料請求	個別指導件数	3	5	31	37	33	
		糖尿病透析予防指導	0	—	—	—	—	
		集団指導	件数	0	0	0	—	0
	その他	集団指導	延人数	0	0	0	—	0
			個別指導件数	5	4	7	5	7
		人間ドック	0	—	—	—	—	
		集団指導	件数	50	30	6	10	10
			延人数	210	210	67	79	57

(単位：件、人)

病院名			阿南病院					
区分	年度		平成30年度	令和元年度	令和2年度	令和3年度	令和4年度	
入院	指導料請求	個別指導件数	21	24	33	24	20	
		集団指導	件数	0	—	—	—	—
			延人数	0	—	—	—	—
	その他	個別指導件数	12	—	6	13	6	
		集団指導	件数	0	—	—	—	—
			延人数	0	—	—	—	—
外来	指導料請求	個別指導件数	47	41	136	149	161	
		糖尿病透析予防指導	0	—	—	—	—	
		集団指導	件数	0	—	—	—	—
	その他	集団指導	延人数	0	—	—	—	—
			個別指導件数	40	0	13	2	1
		人間ドック	161	135	112	87	70	
		集団指導	件数	11	10	12	12	12
			延人数	46	36	29	31	32

## 栄養管理の状況

### ●栄養食事指導件数

(単位：件、人)

病院名			木曽病院					
区分	年度		平成30年度	令和元年度	令和2年度	令和3年度	令和4年度	
入院	指導料請求	個別指導件数	123	58	82	193	340	
		集団指導	件数	0	—	0	0	0
			延人数	0	—	0	0	0
	その他	個別指導件数	25	22	19	38	145	
		集団指導	件数	54	63	48	47	0
			延人数	99	101	74	68	0
外来	指導料請求	個別指導件数	235	537	574	428	341	
		糖尿病透析予防指導	—	—	—	—	—	
		集団指導	件数	6	5	0	0	1
	延人数		35	30	0	0	6	
	その他	個別指導件数	61	4	3	3	6	
		人間ドック	—	—	—	—	—	
		集団指導	件数	88	14	5	5	5
			延人数	417	34	10	5	8

(単位：件、人)

病院名			こども病院					
区分	年度		平成30年度	令和元年度	令和2年度	令和3年度	令和4年度	
入院	指導料請求	個別指導件数	292	200	600	700	607	
		集団指導	件数	0	0	0	0	—
			延人数	0	0	0	0	—
	その他	個別指導件数	769	1,043	752	1,021	890	
		集団指導	件数	72	66	18	28	27
			延人数	486	368	42	95	121
外来	指導料請求	個別指導件数	251	253	221	237	280	
		糖尿病透析予防指導	—	—	—	—	—	
		集団指導	件数	0	0	0	0	—
	延人数		0	0	0	0	—	
	その他	個別指導件数	83	108	122	143	307	
		人間ドック	—	—	—	—	—	
		集団指導	件数	13	12	2	1	1
			延人数	58	39	18	16	12





# 職員の状況

---



# 1 職種別職員構成

(単位：人)

区分	平成22年4月1日 (機構発足時)		令和5年3月31日				(参考) 令和5年4月1日			
	職員数a		職員数b		対発足時増減 b-a		職員数c		対発足時増減 c-a	
		うち 県派遣		うち 県派遣	職員数			うち 県派遣	職員数	
					職員数	うち 県派遣			職員数	うち 県派遣
医師	160	14	202	14	42	0	209	14	49	0
看護師	710	0	863	0	153	0	883	0	173	0
薬剤師	33	22	50	2	17	△20	51	2	18	△20
診療放射線技師	29	0	29	0	0	0	29	0	0	0
臨床検査技師	36	9	42	0	6	△9	41	0	5	△9
管理栄養士	14	11	16	0	2	△11	16	0	2	△11
作業療法士	9	1	24	0	15	△1	24	0	15	△1
理学療法士	20	6	47	0	27	△6	47	0	27	△6
臨床工学技士	11	0	18	0	7	0	19	0	8	0
言語聴覚士	5	1	8	0	3	△1	6	0	1	△1
視能訓練士	4	0	3	0	△1	0	5	0	1	0
保健師	1	0	1	0	0	0	1	0	0	0
臨床心理技師	4	4	10	0	6	△4	9	0	5	△4
歯科衛生士	0	0	1	0	1	0	1	0	1	0
介護支援専門員	1	0	0	0	△1	0	0	0	△1	0
介護福祉員	25	9	29	0	4	△9	27	0	2	△9
精神保健福祉士	4	2	10	0	6	△2	8	0	4	△2
福祉相談員	8	7	13	1	5	△6	12	1	4	△6
事務(技術)職員	77	63	135	14	58	△49	138	14	61	△49
計	1,151	149	1,501	31	350	△118	1,526	31	375	△118

※有期雇用職員（病院等で採用の有期雇用職員を除く。）を含む。

# 経理の状況

---



# 0 主な経営指標（平成30年度～令和4年度）

（単位：％、日）

項 目		平成30年度	令和元年度	令和2年度	令和3年度	令和4年度	備 考	
医業収益指標	病床利用率	信州医療センター	81.2	79.9	68.7	70.0	64.4	H26.8～運用病床数226床、H30.12～同215床（一般稼働病床数264－地域包括49）に基づき算出
		こころの医療センター 駒ヶ根	78.5	78.1	72.8	70.5	72.7	H23.1～新病棟129床に基づき算出
		阿南病院	60.4	57.4	54.3	56.0	54.9	H25.6～新病棟85床、H31.1～運用病床数77床、R2.4～運用病床数70床に基づき算出
		木曽病院	78.1	69.4	61.2	70.3	60.3	H25.4～運用病床数186床、H30.4～同159床、R2.3～151床に基づき算出
		こども病院	78.0	73.1	69.2	70.1	66.3	H25.10～運用病床数180床に基づき算出、R5.1～163床に基づき算出
	平均在院日数	信州医療センター	14.8	15.4	13.8	14.8	15.6	
		こころの医療センター 駒ヶ根	69.3	72.7	67.5	64.6	68.3	
		阿南病院	20.4	19.9	18.3	16.0	16.3	
		木曽病院	16.5	14.8	15.9	16.0	15.8	
		こども病院	14.1	12.3	12.8	12.6	12.7	
収支指標	経常収支比率	101.8	99.4	103.8	102.8	101.8		
	医業収支比率	信州医療センター	88.4	87.0	83.6	83.6	82.6	
		こころの医療センター 駒ヶ根	66.6	67.8	63.8	59.0	62.9	
		阿南病院	58.7	55.2	53.2	57.1	57.3	
		木曽病院	79.8	77.7	75.5	79.7	73.8	
		こども病院	82.7	80.1	76.1	76.4	75.2	
	医療材料費比率	信州医療センター	24.3	27.4	28.9	28.8	30.0	
		こころの医療センター 駒ヶ根	5.7	5.9	6.4	5.8	5.3	
		阿南病院	15.5	16.1	16.4	13.7	15.3	
		木曽病院	22.4	21.4	22.9	21.7	21.4	
こども病院		21.3	21.9	23.4	21.7	21.0		

【主要指標の算定方式】

- 病床利用率 年間延入院患者数÷年間延病床数×100
  - 平均在院日数 在院患者延日数÷{(新入院患者+新退院患者数)÷2}
  - 経常収支比率 経常収益÷経常費用×100
  - 医業収支比率 医業収益÷医業費用×100
  - 医療材料費比率 医療材料費(薬品費+診療材料費)÷医業収益×100
- \*経常収支は機構全体、他は病院別に記載





●こころの医療センター駒ヶ根

(単位：千円)

年 度	平成25年度	平成26年度	平成27年度	平成28年度	平成29年度	平成30年度	令和元年度	令和2年度	令和3年度	令和4年度
<b>収 益</b>										
入院収益	849,738	944,613	1,004,767	977,127	1,026,447	1,016,383	1,025,973	982,771	946,337	1,011,779
外来診療収益	449,164	466,503	270,680	256,171	269,792	270,213	287,733	274,398	266,617	285,455
室料差額収益	1,455	1,466	2,107	2,023	3,816	4,304	1,797	2,559	2,467	2,416
公衆衛生活動収益	169	142	230	243	232	234	404	310	3,371	1,798
その他医業収益	8,503	8,380	9,682	9,633	9,820	10,079	9,969	9,275	12,462	11,720
保険等査定減	-273	-348	-294	-374	-195	-280	-181	-145	-108	-179
医業収益合計 A	1,308,755	1,420,757	1,287,171	1,244,823	1,309,912	1,300,933	1,325,695	1,269,168	1,231,145	1,312,989
医業その他営業収益	528,551	566,947	634,291	636,387	638,795	638,739	645,913	932,978	873,315	968,865
(うち)運営費負担金	467,602	503,418	576,968	581,609	584,708	584,816	592,602	719,726	714,560	744,480
営業収益合計 B	1,837,307	1,987,704	1,921,461	1,881,209	1,948,707	1,939,672	1,971,607	2,202,145	2,104,460	2,281,854
営業外収益 C	56,960	56,664	58,411	52,825	52,005	47,664	45,173	42,155	40,653	38,856
(うち)運営費負担金(利息分)	46,864	46,431	45,151	43,555	41,438	39,227	37,139	34,854	32,513	30,249
経常収益合計 D = B + C	1,894,266	2,044,368	1,979,873	1,934,035	2,000,712	1,987,337	2,016,780	2,244,300	2,145,113	2,320,710
<b>費 用</b>										
給与費	1,213,490	1,284,123	1,334,148	1,374,815	1,365,825	1,388,547	1,367,771	1,379,444	1,465,012	1,452,340
(うち)給料	550,705	575,955	581,250	593,023	591,545	593,802	560,780	573,937	591,706	610,452
(うち)手当	208,304	210,184	226,203	226,720	210,626	206,050	239,271	240,526	276,174	236,643
(うち)賞与	139,386	153,503	160,432	169,965	176,238	178,861	173,081	174,139	175,262	185,098
(うち)賞与引当金繰入額	65,864	68,079	71,590	73,401	75,998	79,390	78,115	78,388	83,089	91,033
(うち)報酬	48,620	54,658	38,968	29,726	25,679	26,100	31,689	56,943	65,432	61,396
(うち)賃金	10,801	9,920	11,337	26,542	30,667	24,756	19,510	0	0	0
(うち)退職給付引当金繰入額	33,298	43,404	64,240	64,761	67,141	90,700	77,480	62,773	71,193	54,735
(うち)法定福利費	156,512	168,421	180,128	190,676	187,930	188,888	187,846	192,738	202,155	212,983
材料費	273,835	275,644	102,688	98,416	110,305	111,082	117,452	115,545	103,414	103,437
(うち)薬品費	231,675	233,337	58,745	57,228	64,358	62,716	65,947	60,914	54,516	54,747
(うち)診療材料費	16,055	16,244	14,284	11,395	13,477	11,660	12,512	20,117	16,630	14,804
(うち)給食材料費	25,724	25,954	29,333	29,247	31,969	36,240	38,686	34,164	32,045	33,364
減価償却費	181,877	179,835	178,668	177,963	149,468	173,499	187,074	187,363	190,315	190,041
資産減耗費	10	22	14	23	16	0	0	0	0	0
経 費	214,934	226,904	244,852	243,172	271,868	273,408	275,615	301,914	325,037	335,016
(うち)光熱水費	23,978	25,299	24,396	23,345	25,859	28,352	27,670	26,470	28,971	41,516
(うち)修繕費	4,310	4,613	6,638	4,433	5,067	5,998	9,141	13,476	14,440	20,317
(うち)賃借料	16,364	18,841	19,455	19,039	19,310	20,031	19,672	20,479	20,375	19,649
(うち)委託料	129,658	134,406	145,015	147,250	165,900	163,503	159,981	174,019	187,139	179,944
(うち)貸倒引当金	75	0	152	935	0	682	91	0	1,678	1,198
研究研修費	7,666	7,675	8,584	7,683	6,696	5,363	6,223	3,640	4,635	5,008
雑支出	0	1	0	0	0	0	0	0	0	0
医業費用合計 E	1,891,813	1,974,204	1,868,954	1,902,072	1,904,179	1,951,899	1,954,136	1,987,905	2,088,413	2,085,843
医業事業損益 A - E	-583,058	-553,447	-581,783	-657,249	-594,268	-650,966	-628,441	-718,738	-857,268	-772,854
医業営業外費用	73,891	88,915	74,559	73,069	71,348	69,145	72,837	77,440	76,640	75,402
(うち)企業債支払利息	47,263	46,718	45,334	43,623	41,452	39,235	37,041	35,168	32,564	30,436
(うち)雑支出	24,712	40,758	28,315	27,986	30,216	29,909	35,796	42,272	44,076	44,966
経常費用合計 F	1,965,704	2,063,120	1,943,513	1,975,141	1,975,527	2,021,044	2,026,972	2,065,345	2,165,053	2,161,245
経常損益 G = D - F	-71,437	-18,751	36,360	-41,106	25,185	-33,708	-10,192	178,955	-19,941	159,465
臨時損益 H	-19,241	0	0	0	0	-130	-461	-20	544	0
純損益 G + H	-90,679	-18,751	36,360	-41,106	25,185	-33,837	-10,653	178,935	-19,397	159,465

## ●阿南病院

(単位：千円)

年 度	平成25年度	平成26年度	平成27年度	平成28年度	平成29年度	平成30年度	令和元年度	令和2年度	令和3年度	令和4年度
<b>収 益</b>										
入院収益	484,959	487,246	470,119	534,294	573,920	546,811	482,443	435,568	498,200	508,774
外来診療収益	427,825	362,105	354,303	349,296	345,066	329,359	331,254	370,330	364,239	400,366
室料差額収益	66	12	10	67	65	127	164	72	58	33
公衆衛生活動収益	41,140	41,400	41,360	40,933	40,180	42,378	43,038	45,627	70,019	56,989
その他医業収益	4,985	5,422	6,121	6,249	6,573	5,922	6,390	5,769	5,796	5,590
保険等査定減	-1,090	-1,189	-465	-1,101	-2,427	-5,079	-831	-857	-913	-1,410
医業収益合計 A	957,886	894,996	871,449	929,738	963,377	919,519	862,457	856,509	937,399	970,342
医業その他営業収益	576,354	550,591	816,959	824,969	864,649	848,786	818,960	1,181,308	1,141,369	1,071,691
(うち)運営費負担金	551,741	527,926	792,904	801,868	838,683	826,976	798,689	736,491	738,772	771,619
営業収益合計 B	1,534,240	1,445,586	1,688,408	1,754,706	1,828,026	1,768,305	1,681,418	2,037,817	2,078,768	2,042,033
営業外収益 C	28,948	32,172	28,335	28,606	23,657	27,250	29,014	24,297	28,770	28,438
(うち)運営費負担金(利息分)	9,484	13,628	11,697	12,720	10,738	11,576	10,934	10,271	9,596	8,999
経常収益合計 D = B + C	1,563,188	1,477,758	1,716,743	1,783,312	1,851,682	1,795,555	1,710,432	2,062,115	2,107,538	2,070,471
<b>費 用</b>										
給与費	839,101	868,517	870,933	882,020	879,194	894,254	926,002	955,452	964,769	986,663
(うち)給料	341,992	361,370	348,619	356,395	356,427	359,322	365,689	370,224	374,734	378,523
(うち)手当	157,203	158,123	146,426	147,479	152,298	149,706	162,089	159,831	160,451	157,497
(うち)賞与	88,914	98,391	96,181	101,313	104,418	110,156	113,048	107,052	106,826	105,745
(うち)賞与引当金繰入額	41,780	43,692	45,133	47,847	47,912	50,050	52,465	47,475	50,746	57,430
(うち)報酬	61,082	59,107	64,351	63,069	62,279	63,479	68,868	125,185	123,312	120,890
(うち)賃金	21,116	19,965	26,601	24,461	27,493	28,323	19,164	0	0	0
(うち)退職給付引当金繰入額	23,014	23,526	31,781	23,558	12,159	16,372	21,311	22,582	24,813	40,382
(うち)法定福利費	104,001	104,343	111,841	117,898	116,208	116,846	123,368	123,104	123,889	126,196
材料費	251,539	162,521	163,307	156,507	163,365	158,501	152,712	152,927	140,477	162,172
(うち)薬品費	166,097	87,742	85,297	76,585	83,414	76,655	79,903	78,635	65,497	74,736
(うち)診療材料費	71,424	61,676	64,197	65,180	63,811	65,832	58,723	61,467	62,825	74,097
(うち)給食材料費	12,457	12,111	12,861	14,148	15,489	14,971	12,895	11,734	11,370	12,032
減価償却費	220,914	274,344	263,019	252,195	260,049	219,282	191,878	197,166	209,272	224,865
資産減耗費	10	0	93	93	0	0	0	0	0	0
経 費	325,071	285,245	271,826	270,369	279,591	290,420	285,736	300,559	323,506	315,687
(うち)光熱水費	37,535	36,271	29,674	27,009	29,268	31,226	30,326	28,755	31,503	44,261
(うち)修繕費	27,639	17,713	15,653	20,693	14,670	20,128	16,937	20,907	19,671	16,098
(うち)賃借料	16,251	12,978	12,806	13,612	13,944	15,872	14,528	15,953	15,868	16,190
(うち)委託料	129,194	137,270	141,653	143,715	149,003	145,623	149,576	164,607	174,197	159,723
(うち)貸倒引当金	0	0	0	12	0	0	127	0	385	0
研究研修費	6,474	5,476	4,456	4,979	4,630	3,764	6,834	3,818	4,046	4,391
雑支出	48	0	0	0	0	0	0	0	0	0
医業費用合計 E	1,643,157	1,596,103	1,573,634	1,566,162	1,586,829	1,566,221	1,563,163	1,609,922	1,642,071	1,693,778
医業事業損益 A - E	-685,271	-701,108	-702,185	-636,424	-623,453	-646,702	-700,705	-753,413	-704,672	-723,435
医業営業外費用	40,977	58,207	58,592	57,065	57,128	57,051	60,057	64,971	63,842	64,388
(うち)企業債支払利息	15,099	23,624	23,038	22,249	21,305	20,091	18,757	17,763	16,393	15,349
(うち)雑支出	23,957	33,695	32,967	32,707	34,223	34,617	39,148	44,745	45,753	47,402
経常費用合計 F	1,684,133	1,654,310	1,632,226	1,623,226	1,643,957	1,623,273	1,623,220	1,674,893	1,705,913	1,758,165
経常損益 G = D - F	-120,945	-176,552	84,517	160,086	207,725	172,282	87,212	387,221	401,626	312,305
臨時損益 H	-33,906	0	0	0	0	-1,455	-82	-4,254	-434	-12,728
純損益 G + H	-154,851	-176,552	84,517	160,086	207,725	170,827	87,130	382,967	401,191	299,578

## ●木曽病院

(単位：千円)

年 度	平成25年度	平成26年度	平成27年度	平成28年度	平成29年度	平成30年度	令和元年度	令和2年度	令和3年度	令和4年度
<b>収 益</b>										
入院収益	2,065,627	1,981,952	1,830,399	1,763,322	1,647,929	1,733,739	1,615,866	1,481,435	1,693,872	1,534,573
外来診療収益	1,386,760	1,386,174	1,730,671	1,527,755	1,394,831	1,350,739	1,260,113	1,281,239	1,404,598	1,325,466
室料差額収益	5,165	4,287	4,422	4,124	4,444	3,688	2,975	1,567	3,258	5,370
公衆衛生活動収益	83,182	84,062	86,904	86,809	82,110	79,084	84,654	82,408	92,782	103,268
その他医業収益	23,070	22,727	21,063	21,724	20,404	18,628	18,769	17,078	19,516	18,445
保険等査定減	0	-6,284	-5,582	-6,700	-5,709	-5,179	-7,079	-4,673	-4,120	-5,270
医業収益合計 A	3,563,805	3,472,918	3,667,876	3,397,034	3,144,010	3,180,699	2,975,300	2,859,054	3,209,906	2,981,851
医業その他営業収益	727,628	739,623	896,491	936,319	958,308	974,223	968,781	1,379,138	1,321,876	1,187,474
(うち)運営費負担金	682,873	692,012	840,954	874,849	894,962	915,473	899,734	880,280	880,740	782,048
営業収益合計 B	4,291,433	4,212,541	4,564,366	4,333,352	4,102,318	4,154,922	3,944,081	4,238,191	4,531,782	4,169,326
営業外収益 C	147,739	145,726	115,327	104,468	90,787	87,173	69,502	50,238	40,257	32,186
(うち)運営費負担金(利息分)	114,109	105,993	91,701	79,395	66,971	54,323	41,430	29,263	16,724	7,066
経常収益合計 D=B+C	4,439,172	4,358,267	4,679,694	4,437,820	4,193,105	4,242,095	4,013,583	4,288,429	4,572,039	4,201,512
<b>費 用</b>										
給与費	2,078,127	2,140,301	2,214,961	2,325,714	2,245,119	2,249,211	2,236,117	2,256,678	2,382,850	2,369,790
(うち)給料	807,028	834,566	846,296	872,857	842,808	855,940	848,054	877,794	904,986	882,887
(うち)手当	469,272	467,852	456,032	457,168	417,345	398,077	369,302	344,070	370,984	372,325
(うち)賞与	200,988	217,937	228,956	237,147	236,963	258,439	276,143	292,903	301,242	315,843
(うち)賞与引当金繰入額	102,729	108,215	113,611	117,442	117,302	120,811	125,333	123,103	123,239	130,746
(うち)報酬	174,072	171,079	174,768	227,278	223,723	194,984	206,798	235,237	263,055	281,926
(うち)賃金	36,832	38,104	35,030	36,451	39,410	36,669	24,537	0	0	0
(うち)退職給付引当金繰入額	46,967	56,714	86,565	77,305	77,122	94,755	93,858	87,921	113,003	67,787
(うち)法定福利費	240,240	245,834	273,702	300,067	290,447	289,536	292,092	295,652	306,340	318,276
材料費	949,625	913,736	1,177,423	933,644	790,631	750,067	669,931	689,289	733,331	672,444
(うち)薬品費	502,664	473,765	773,238	595,566	466,233	429,685	364,008	379,474	375,452	344,177
(うち)診療材料費	399,928	399,275	365,031	301,136	286,526	281,402	271,984	276,252	320,138	293,139
(うち)給食材料費	42,119	38,761	36,665	34,477	34,721	33,789	30,353	29,376	33,893	31,048
減価償却費	404,054	352,746	417,554	425,956	419,803	375,972	323,809	244,240	280,742	373,290
資産減耗費	289	182	715	0	309	0	0	0	0	0
経 費	591,262	617,161	593,445	574,360	605,035	601,727	589,145	588,162	621,246	619,023
(うち)光熱水費	71,923	79,879	72,040	63,847	66,679	67,668	65,330	58,670	60,854	84,895
(うち)修繕費	28,858	35,141	28,390	24,470	38,192	36,255	23,945	30,164	41,097	20,446
(うち)賃借料	70,258	88,701	64,289	60,283	60,408	58,980	58,425	61,873	62,449	58,329
(うち)委託料	299,929	290,319	335,109	331,643	338,251	339,154	346,315	339,770	330,867	336,769
(うち)貸倒引当金	0	0	702	0	0	0	0	2,395	240	1,516
研究研修費	15,038	14,212	10,526	11,531	8,889	9,187	8,916	6,683	7,897	7,932
雑支出	0	792	0	0	0	0	0	0	0	0
医業費用合計 E	4,038,395	4,039,131	4,414,624	4,271,205	4,069,786	3,986,164	3,827,919	3,785,051	4,026,066	4,042,479
医業事業損益 A-E	-474,590	-566,214	-746,748	-874,171	-925,776	-805,465	-852,619	-925,997	-816,160	-1,060,627
医業営業外費用	197,820	230,682	239,763	205,205	184,274	171,406	159,326	160,926	153,403	135,302
(うち)企業債支払利息	115,709	104,781	93,370	80,790	68,394	55,539	42,403	30,131	17,525	8,104
(うち)雑支出	74,798	120,872	138,910	117,501	108,027	108,597	110,673	124,728	131,877	123,459
経常費用合計 F	4,236,214	4,269,813	4,654,387	4,476,410	4,254,060	4,157,571	3,987,245	3,945,977	4,179,469	4,177,781
経常損益 G=D-F	202,957	88,454	25,306	-38,590	-60,955	84,524	26,338	342,452	392,570	23,731
臨時損益 H	-7,347	-3,330	-3,893	0	0	-3	-1,666	-3,578	-63,487	-14,093
純損益 G+H	195,610	85,124	21,414	-38,590	-60,955	84,521	24,672	338,874	329,083	9,638

●こども病院

(単位：千円)

年 度	平成25年度	平成26年度	平成27年度	平成28年度	平成29年度	平成30年度	令和元年度	令和2年度	令和3年度	令和4年度
<b>収 益</b>										
入院収益	4,727,004	4,960,272	4,923,651	5,120,626	5,121,784	5,387,718	5,405,108	5,241,419	5,226,470	5,212,130
外来診療収益	798,658	835,279	698,055	749,973	787,522	827,063	846,806	840,572	872,288	821,965
室料差額収益	8,357	10,853	12,168	10,006	9,969	10,112	14,413	12,889	17,544	15,913
公衆衛生活動収益	21,606	21,032	21,041	22,051	30,317	29,865	45,167	50,247	54,918	79,946
その他医業収益	28,645	26,216	25,880	26,527	27,049	23,979	21,589	31,817	50,030	63,668
保険等査定減	-27,172	-23,296	-20,341	-20,658	-23,865	-9,548	-23,798	-20,190	-28,881	-26,104
医業収益合計 A	5,557,097	5,830,356	5,660,454	5,908,524	5,952,776	6,269,189	6,309,286	6,156,754	6,192,369	6,167,517
医業その他営業収益	1,747,585	1,786,978	1,680,754	1,685,044	1,758,542	1,831,717	1,828,139	2,104,229	2,161,916	2,128,134
(うち)運営費負担金	1,583,632	1,609,670	1,547,834	1,528,968	1,602,818	1,620,470	1,655,092	1,688,558	1,711,184	1,697,350
営業収益合計 B	7,304,682	7,617,334	7,341,208	7,593,568	7,711,319	8,100,906	8,137,425	8,260,983	8,354,285	8,295,651
営業外収益 C	320,642	270,887	254,333	233,096	222,167	200,097	184,486	155,611	134,680	127,927
(うち)運営費負担金(利息分)	229,831	212,470	195,018	176,593	159,173	140,549	121,864	102,479	82,391	63,456
経常収益合計 D=B+C	7,625,324	7,888,221	7,595,542	7,826,665	7,933,486	8,301,002	8,321,911	8,416,594	8,488,965	8,423,578
<b>費 用</b>										
給与費	3,788,039	3,971,262	4,079,157	4,274,784	4,299,961	4,337,605	4,595,350	4,702,014	4,764,386	4,925,457
(うち)給料	1,393,960	1,475,418	1,466,501	1,516,005	1,532,738	1,544,057	1,595,086	1,705,195	1,700,406	1,758,029
(うち)手当	878,003	859,115	872,768	926,135	903,358	943,011	1,013,736	928,482	873,903	895,234
(うち)賞与	343,101	392,593	392,432	418,006	432,829	444,089	527,115	606,841	617,435	670,408
(うち)賞与引当金繰入額	173,508	189,503	193,502	207,698	208,720	218,035	233,761	227,988	235,325	259,659
(うち)報酬	380,406	344,633	377,007	356,598	370,169	357,020	410,957	452,441	528,598	509,353
(うち)賃金	74,155	75,816	86,754	95,428	101,617	104,445	69,575	0	0	0
(うち)退職給付引当金繰入額	109,628	173,239	187,774	202,388	204,643	181,683	156,898	156,987	178,279	175,834
(うち)法定福利費	435,278	460,945	502,420	552,526	545,886	545,265	588,221	624,080	630,439	656,940
材料費	1,371,996	1,280,965	1,179,700	1,277,561	1,256,702	1,365,701	1,406,046	1,465,679	1,367,709	1,316,126
(うち)薬品費	610,816	595,477	447,542	484,845	493,862	579,789	581,631	614,669	538,554	470,273
(うち)診療材料費	728,199	657,043	701,443	763,761	734,222	758,556	799,787	827,730	806,181	823,337
(うち)給食材料費	24,081	24,561	27,205	25,875	25,348	23,123	20,848	19,001	20,189	19,989
減価償却費	914,567	868,347	789,293	810,633	764,779	735,288	701,075	728,887	763,017	702,926
資産減耗費	109	202	3,595	21,896	2	0	0	0	0	0
経 費	1,096,667	1,029,311	1,062,940	1,039,198	1,095,676	1,113,172	1,144,622	1,171,684	1,188,053	1,215,285
(うち)光熱水費	109,588	112,199	102,394	88,857	92,966	98,054	97,337	84,589	94,601	140,663
(うち)修繕費	178,652	79,483	98,094	73,643	85,453	64,546	55,088	57,967	46,374	49,773
(うち)賃借料	160,981	173,656	173,209	175,600	179,926	191,145	223,833	237,851	225,103	231,764
(うち)委託料	463,486	501,364	548,443	573,065	584,656	602,373	618,905	623,969	636,793	623,893
(うち)貸倒引当金	0	455	1,485	496	0	0	0	0	311	0
研究研修費	30,831	36,120	34,161	31,299	27,895	28,431	27,992	25,820	26,378	42,130
雑支出	0	0	0	0	0	0	0	0	0	0
医業費用合計 E	7,202,209	7,186,208	7,148,845	7,455,371	7,445,016	7,580,198	7,875,085	8,094,084	8,109,542	8,201,924
医業事業損益 A-E	-1,645,112	-1,355,852	-1,488,391	-1,546,847	-1,492,240	-1,311,009	-1,565,799	-1,937,330	-1,917,174	-2,034,407
医業営業外費用	387,490	405,111	381,124	364,911	351,318	347,077	350,647	363,947	333,741	313,251
(うち)企業債支払利息	231,737	214,601	196,008	177,196	160,952	142,442	123,341	104,058	83,616	65,070
(うち)雑支出	147,171	182,712	178,356	183,494	187,489	200,860	226,164	259,509	250,125	247,072
経常費用合計 F	7,589,699	7,591,319	7,529,969	7,820,282	7,796,334	7,927,275	8,225,732	8,458,031	8,443,283	8,515,175
経常損益 G=D-F	35,625	296,902	65,573	6,382	137,152	373,728	96,179	-41,437	45,681	-91,597
臨時損益 H	0	0	0	0	0	-437	-544	-1,403	-8,086	-153
純損益 G+H	35,625	296,902	65,573	6,382	137,152	373,291	95,635	-42,840	37,595	-91,751



●病院会計

(単位：千円)

年 度	平成25年度	平成26年度	平成27年度	平成28年度	平成29年度	平成30年度	令和元年度	令和2年度	令和3年度	令和4年度
収 益										
入院収益	11,615,566	11,669,226	11,962,262	12,004,970	12,063,886	12,481,914	12,402,744	11,925,750	12,236,428	12,120,355
外来診療収益	4,417,641	4,366,124	4,444,917	4,275,780	4,311,713	4,352,810	4,523,529	4,558,102	4,821,023	4,919,342
室料差額収益	27,996	29,156	32,341	27,325	32,053	31,894	48,117	42,129	48,965	46,527
公衆衛生活動収益	316,249	322,057	331,999	330,741	337,894	362,252	373,135	382,643	452,920	482,592
その他医業収益	113,946	108,016	107,315	105,522	106,642	101,363	98,794	102,290	128,973	139,432
保険等査定減	-31,157	-36,697	-32,647	-34,198	-37,916	-26,483	-44,740	-31,226	-45,530	-51,178
医業収益合計 A	16,460,242	16,457,882	16,846,188	16,710,140	16,814,272	17,303,748	17,401,578	16,979,687	17,642,779	17,657,070
医業その他営業収益	4,579,283	4,652,690	5,063,580	5,128,353	5,167,356	5,273,444	5,307,114	7,325,435	7,165,826	7,241,698
(うち)運営費負担金	4,265,963	4,319,519	4,771,555	4,813,738	4,849,862	4,904,175	4,941,553	4,976,752	5,012,049	5,042,619
営業収益合計 B	21,039,525	21,110,571	21,909,768	21,838,492	21,981,628	22,577,193	22,708,692	24,305,122	24,808,604	24,898,767
営業外収益 C	761,402	712,164	655,849	608,895	565,984	559,502	532,706	439,003	397,808	367,810
(うち)運営費負担金(利息分)	556,653	526,395	483,543	444,014	402,590	362,545	320,383	277,474	233,251	193,243
経常収益合計 D = B + C	21,800,927	21,822,735	22,565,618	22,447,387	22,547,612	23,136,695	23,241,398	24,744,125	25,206,413	25,266,578
費 用										
給与費	11,028,992	11,431,615	11,911,956	12,332,963	12,336,320	12,449,220	12,678,647	12,985,858	13,316,149	13,553,638
(うち)給料	4,315,404	4,503,358	4,556,962	4,668,287	4,703,321	4,710,760	4,686,448	4,914,284	4,999,084	5,059,633
(うち)手当	2,420,335	2,343,581	2,418,440	2,470,975	2,376,710	2,411,418	2,462,910	2,347,137	2,364,177	2,353,829
(うち)賞与	1,076,634	1,192,664	1,228,938	1,292,823	1,339,465	1,386,381	1,490,988	1,632,737	1,656,823	1,748,731
(うち)賞与引当金繰入額	537,237	577,146	600,218	640,494	648,189	664,460	684,378	669,060	688,690	755,148
(うち)報酬	885,271	869,115	912,979	901,367	924,874	873,297	1,020,579	1,243,400	1,316,063	1,344,867
(うち)賃金	207,362	195,167	210,370	245,834	264,300	261,534	181,123	0	0	0
(うち)退職給付引当金繰入額	288,963	395,352	497,352	499,592	484,069	546,018	499,672	457,425	523,914	462,642
(うち)法定福利費	1,297,785	1,355,233	1,486,697	1,613,591	1,595,392	1,595,352	1,652,549	1,721,815	1,767,398	1,828,788
材料費	4,125,432	3,781,632	3,897,960	3,748,535	3,688,267	3,817,198	4,036,619	4,172,878	4,156,603	4,186,624
(うち)薬品費	2,214,003	2,012,077	2,041,382	1,861,177	1,803,670	1,930,169	2,085,592	2,115,302	2,021,982	2,013,128
(うち)診療材料費	1,727,465	1,608,267	1,679,022	1,716,406	1,705,511	1,705,526	1,774,415	1,889,660	1,966,070	2,005,643
(うち)給食材料費	155,413	151,577	166,269	160,562	168,355	167,535	164,301	153,786	157,125	154,400
減価償却費	2,395,349	2,345,563	2,317,075	2,256,073	2,173,860	1,944,244	1,941,139	1,902,714	2,042,945	2,120,692
資産減耗費	429	406	4,740	22,179	490	0	0	0	0	0
経 費	3,061,519	3,023,446	2,994,209	2,926,182	3,112,123	3,182,899	3,314,198	3,345,666	3,556,507	3,627,215
(うち)光熱水費	317,162	335,398	304,096	270,841	297,162	313,117	301,925	273,566	298,879	425,156
(うち)修繕費	278,260	188,546	180,942	155,438	193,587	193,495	199,224	184,291	199,759	193,987
(うち)賃借料	356,195	387,549	368,102	362,068	367,112	381,123	423,925	451,100	439,504	440,615
(うち)委託料	1,446,701	1,513,844	1,632,653	1,662,307	1,708,682	1,743,834	1,808,934	1,854,224	1,898,609	1,851,375
(うち)貸倒引当金	698	3,240	7,273	1,796	0	682	4,337	7,448	2,615	5,763
研究研修費	83,623	78,700	71,200	68,790	63,847	65,284	63,793	50,030	54,432	71,358
雑支出	48	793	0	0	0	0	0	0	0	0
医業費用合計 E	20,695,392	20,662,154	21,197,140	21,354,722	21,374,907	21,458,844	22,034,396	22,457,146	23,126,637	23,559,527
医業事業損益 A - E	-4,235,151	-4,204,272	-4,350,952	-4,644,582	-4,560,635	-4,155,096	-4,632,818	-5,477,459	-5,483,858	-5,902,457
医業営業外費用	972,760	1,102,088	1,065,350	998,745	965,958	948,683	996,667	1,038,804	1,001,642	965,985
(うち)企業債支払利息	568,049	539,213	498,442	455,888	417,084	375,497	331,756	289,687	243,608	204,151
(うち)雑支出	372,414	535,036	537,710	519,793	528,760	552,482	650,390	738,063	752,686	755,350
経常費用合計 F	21,668,153	21,764,242	22,262,490	22,353,467	22,340,865	22,407,528	23,031,063	23,495,950	24,128,278	24,525,512
経常損益 G = D - F	132,774	58,493	303,127	93,920	206,747	729,167	210,335	1,248,175	1,078,135	741,065
臨時損益 H	-60,494	-3,330	-3,893	0	-6,958	-231	-4,841	-10,753	-71,776	-50,055
純損益 G + H	72,280	55,164	299,235	93,920	199,789	728,937	205,494	1,237,422	1,006,359	691,010

●阿南介護老人保健施設

(単位：千円)

年 度	平成25年度	平成26年度	平成27年度	平成28年度	平成29年度	平成30年度	令和元年度	令和2年度	令和3年度	令和4年度
<b>収 益</b>										
入所収益	154,453	157,617	154,430	147,448	141,933	135,413	133,969	142,537	153,888	163,324
通所収益	8,323	9,601	6,741	7,087	4,963	6,204	5,084	3,795	6,772	7,516
利用料収入	27,013	26,094	26,840	26,888	26,346	26,117	25,890	25,328	27,508	30,232
老健収益合計 A	189,790	193,312	188,010	181,422	173,242	167,734	164,944	171,660	188,168	201,072
老健その他営業収益	32,075	34,399	39,430	40,284	42,090	43,920	45,727	47,976	49,463	54,020
(うち)運営費負担金	32,075	34,399	39,082	40,284	42,090	43,920	45,706	47,976	49,413	53,270
営業収益合計 B	221,865	227,711	227,441	221,706	215,332	211,654	210,671	219,636	237,631	255,092
営業外収益 C	22,639	20,873	19,321	17,420	15,462	14,060	11,629	9,823	7,053	4,753
(うち)運営費負担金(利息分)	22,610	20,870	19,187	17,286	15,326	13,282	11,162	8,966	6,698	4,330
経常収益合計 D = B + C	244,503	248,584	246,762	239,127	230,794	225,714	222,300	229,459	244,684	259,846
<b>費 用</b>										
給与費	134,949	145,992	149,742	146,759	142,631	138,907	145,816	141,806	134,889	131,808
(うち)給料	53,656	60,802	61,919	60,200	58,200	52,447	58,172	55,874	54,527	51,143
(うち)手当	18,367	18,953	20,207	19,608	17,874	18,605	17,082	16,200	15,648	13,654
(うち)賞与	12,041	14,676	15,943	14,852	13,658	13,073	14,397	12,749	13,270	13,912
(うち)賞与引当金繰入額	6,390	8,637	9,338	9,787	8,811	9,780	9,910	8,832	7,807	7,942
(うち)報酬	15,198	10,904	9,448	8,655	9,160	11,996	15,198	20,838	24,345	26,633
(うち)賃金	1,131	1,977	4,288	3,138	2,459	3,630	3,117	0	0	0
(うち)退職給付引当金繰入額	11,481	11,705	7,977	9,742	13,483	10,293	8,190	7,240	-1,410	-1,869
(うち)法定福利費	16,685	18,338	20,621	20,775	18,984	19,083	19,749	20,073	20,703	20,394
材料費	16,768	15,932	15,618	14,378	14,244	13,439	14,034	12,748	12,934	14,048
(うち)薬品費	2,909	2,287	2,213	1,724	2,036	1,609	1,725	1,250	1,483	1,649
(うち)診療材料費	2,132	2,218	2,227	1,916	1,878	1,697	2,010	2,185	2,390	2,579
(うち)給食材料費	11,523	11,428	11,179	10,738	10,331	10,134	10,299	9,313	9,060	9,820
減価償却費	26,259	25,343	25,349	25,849	26,412	22,333	22,696	22,971	23,099	23,295
資産減耗費	0	0	0	0	0	0	0	0	0	0
経 費	32,864	31,346	34,000	30,709	31,193	33,131	32,078	30,507	33,228	32,748
(うち)光熱水費	2,483	2,647	2,489	2,185	2,261	2,559	2,700	2,482	2,706	3,550
(うち)修繕費	2,179	444	4,892	2,280	3,584	948	466	1,231	2,609	1,211
(うち)賃借料	2,455	2,460	2,591	2,541	2,488	2,423	2,387	2,496	2,522	2,443
(うち)委託料	18,435	18,369	17,732	17,973	16,427	20,152	18,665	16,263	16,549	16,681
(うち)貸倒引当金	0	0	0	0	0	0	414	23	0	0
研究研修費	247	320	90	218	87	206	80	91	147	380
雑支出	0	0	0	0	0	0	0	0	0	0
老健費用合計 E	211,088	218,934	224,799	217,912	214,567	208,016	214,704	208,122	204,297	202,279
老健事業損益 A - E	-21,298	-25,622	-36,788	-36,489	-41,326	-40,282	-49,760	-36,462	-16,129	-1,207
老健営業外費用	25,358	24,967	23,336	21,065	19,112	17,196	15,192	13,235	11,245	8,863
(うち)企業債支払利息	22,787	21,065	19,224	17,303	15,334	13,269	11,104	8,934	6,631	4,237
(うち)雑支出	2,571	3,902	4,113	3,763	3,778	3,927	4,088	4,301	4,614	4,627
経常費用合計 F	236,446	243,901	248,135	238,977	233,679	225,212	229,896	221,358	215,543	211,143
経常損益 G = D - F	8,058	4,682	-1,373	150	-2,886	502	-7,596	8,101	29,141	48,703
臨時損益 H	0	0	0	0	0	0	0	0	0	0
純損益 G + H	8,058	4,682	-1,373	150	-2,886	502	-7,596	8,101	29,141	48,703



●木曾介護老人保健施設

(単位：千円)

年 度	平成25年度	平成26年度	平成27年度	平成28年度	平成29年度	平成30年度	令和元年度	令和2年度	令和3年度	令和4年度
収 益										
入所収益	180,084	176,576	149,961	153,467	165,408	159,637	156,303	168,553	186,698	189,615
通所収益	10,503	10,758	10,977	10,130	7,737	6,983	7,273	4,547	78	962
利用料収入	24,782	24,065	24,447	25,809	28,983	27,374	26,558	26,211	31,838	30,138
老健収益合計 A	215,368	211,399	185,385	189,406	202,129	193,994	190,134	199,311	218,614	220,715
老健その他営業収益	22,383	23,423	28,987	31,838	33,087	34,415	36,696	39,338	41,007	48,556
(うち)運営費負担金	22,383	23,423	28,419	31,838	33,071	34,409	36,694	37,438	38,717	42,226
営業収益合計 B	237,751	234,822	214,371	221,244	235,215	228,410	226,830	238,649	259,621	269,271
営業外収益 C	23,683	22,171	20,704	19,256	19,929	16,323	15,136	13,174	11,364	9,006
(うち)運営費負担金(利息分)	23,625	22,090	20,598	18,885	17,084	15,200	13,228	11,163	9,004	6,752
経常収益合計 D = B + C	261,434	256,993	235,075	240,500	255,144	244,733	241,966	251,823	270,984	278,277
費 用										
給与費	151,270	152,494	148,587	162,084	144,501	153,600	157,328	183,612	168,111	173,816
(うち)給料	62,221	63,353	60,915	67,462	65,123	64,258	68,291	80,466	72,315	74,561
(うち)手当	22,253	18,654	19,928	21,364	17,128	15,905	19,220	19,291	20,432	22,347
(うち)賞与	13,637	14,921	13,942	17,328	16,147	17,622	18,923	22,335	17,932	19,543
(うち)賞与引当金繰入額	9,339	10,161	9,857	10,331	8,811	10,931	12,242	13,249	11,711	13,441
(うち)報酬	7,977	10,676	10,725	9,569	8,551	17,154	8,864	9,211	7,447	4,796
(うち)賃金	3,243	3,312	3,418	3,424	3,982	3,252	111	0	0	0
(うち)退職給付引当金繰入額	13,771	12,141	9,519	10,005	3,220	3,560	6,492	12,996	14,869	15,129
(うち)法定福利費	18,829	19,276	20,284	22,601	21,539	20,919	23,186	26,064	23,405	23,999
材料費	17,163	17,149	15,274	16,027	17,491	17,500	17,506	16,544	16,728	16,554
(うち)薬品費	2,284	2,123	1,414	1,802	2,151	2,617	1,956	1,215	1,112	1,150
(うち)診療材料費	2,515	2,726	2,699	2,785	3,084	2,928	3,040	2,790	2,679	2,520
(うち)給食材料費	12,194	12,299	11,161	11,440	12,257	11,955	12,510	12,538	12,936	12,884
減価償却費	17,283	18,039	17,761	17,811	17,909	14,398	14,284	13,908	13,763	14,505
資産減耗費	0	0	0	0	0	0	0	0	0	0
経 費	30,230	31,234	27,553	28,368	29,025	30,438	39,925	38,716	41,588	39,876
(うち)光熱水費	3,956	3,974	3,484	3,119	3,349	3,508	3,477	3,271	3,915	5,723
(うち)修繕費	1,682	3,994	1,430	3,388	3,119	2,766	1,614	248	1,230	1,971
(うち)賃借料	3,446	3,136	3,332	3,232	3,221	3,357	3,386	3,458	3,468	3,475
(うち)委託料	14,370	14,342	14,614	15,000	14,767	15,227	26,503	27,549	26,654	21,795
(うち)貸倒引当金	0	0	0	0	0	599	0	50	0	0
研究研修費	32	263	197	109	82	89	206	42	107	303
雑支出	0	0	0	0	0	0	0	0	0	0
老健費用合計 E	215,978	219,179	209,372	224,399	209,009	216,024	229,249	252,821	240,297	245,053
老健事業損益 A - E	-610	-7,780	-23,988	-34,993	-6,880	-22,030	-39,115	-53,510	-21,683	-24,338
老健営業外費用	26,137	26,117	24,070	22,447	20,833	19,100	18,280	16,618	14,734	12,222
(うち)企業債支払利息	23,693	22,189	20,566	18,843	17,024	15,122	13,103	11,075	8,872	6,612
(うち)雑支出	2,444	3,928	3,505	3,604	3,809	3,978	5,176	5,543	5,862	5,609
経常費用合計 F	242,115	245,297	233,443	246,846	229,842	235,124	247,529	269,439	255,031	257,274
経常損益 G = D - F	19,318	11,696	1,632	-6,346	25,302	9,609	-5,563	-17,616	15,953	21,003
臨時損益 H										
	0	0	0	0	0	0	0	-1	0	-20,681
純損益 G + H	19,318	11,696	1,632	-6,346	25,302	9,609	-5,563	-17,617	15,953	322

●介護老人保健施設会計

(単位：千円)

年 度	平成25年度	平成26年度	平成27年度	平成28年度	平成29年度	平成30年度	令和元年度	令和2年度	令和3年度	令和4年度
収 益										
入所収益	334,537	334,193	304,390	300,914	307,341	295,050	290,272	311,090	340,586	352,939
通所収益	18,826	20,358	17,718	17,218	12,700	13,187	12,358	8,342	6,850	8,477
利用料収入	51,795	50,159	51,286	52,697	55,329	53,491	52,448	51,539	59,346	60,370
老健収益合計 A	405,158	404,711	373,395	370,829	375,370	361,728	355,078	370,971	406,782	421,787
老健その他営業収益	54,458	57,822	68,417	72,122	75,177	78,335	82,423	87,314	90,470	102,576
(うち)運営費負担金	54,458	57,822	67,501	72,122	75,161	78,329	82,400	85,414	88,130	95,496
営業収益合計 B	459,616	462,533	441,812	442,951	450,547	440,064	437,501	458,285	497,252	524,363
営業外収益 C	46,321	43,044	40,025	36,677	35,391	30,383	26,765	22,997	18,417	13,759
(うち)運営費負担金(利息分)	46,235	42,960	39,785	36,171	32,410	28,482	24,390	20,129	15,702	11,082
経常収益合計 D = B + C	505,937	505,577	481,837	479,627	485,938	470,447	464,266	481,282	515,668	538,123
費 用										
給与費	286,218	298,487	298,329	308,842	287,132	292,506	303,144	325,418	303,001	305,624
(うち)給料	115,877	124,155	122,834	127,662	123,323	116,705	126,463	136,340	126,842	125,703
(うち)手当	40,620	37,607	40,135	40,972	35,002	34,510	36,302	35,491	36,080	36,000
(うち)賞与	25,677	29,597	29,885	32,180	29,805	30,695	33,320	35,084	31,202	33,455
(うち)賞与引当金繰入額	15,729	18,798	19,195	20,117	17,623	20,710	22,152	22,081	19,518	21,384
(うち)報酬	23,175	21,580	20,174	18,224	17,711	29,149	24,062	30,049	31,792	31,428
(うち)賃金	4,374	5,290	7,706	6,563	6,441	6,882	3,228	0	0	0
(うち)退職給付引当金繰入額	25,252	23,846	17,495	19,747	16,703	13,853	14,682	20,236	13,459	13,260
(うち)法定福利費	35,514	37,614	40,905	43,376	40,523	40,002	42,934	46,137	44,108	44,394
材料費	33,931	33,081	30,892	30,405	31,735	30,939	31,540	29,291	29,661	30,602
(うち)薬品費	5,193	4,410	3,626	3,526	4,187	4,225	3,681	2,466	2,595	2,799
(うち)診療材料費	4,647	4,944	4,926	4,701	4,961	4,625	5,050	4,975	5,070	5,099
(うち)給食材料費	23,716	23,727	22,340	22,178	22,587	22,089	22,809	21,851	21,996	22,704
減価償却費	43,543	43,383	43,111	43,660	44,321	36,731	36,980	36,878	36,862	37,800
資産減耗費	0	0	0	0	0	0	0	0	0	0
経 費	63,094	62,579	61,552	59,077	60,218	63,569	72,003	69,223	74,816	72,624
(うち)光熱水費	6,439	6,621	5,973	5,303	5,609	6,067	6,177	5,753	6,621	9,273
(うち)修繕費	3,861	4,437	6,321	5,668	6,702	3,714	2,080	1,480	3,839	3,182
(うち)賃借料	5,901	5,597	5,923	5,772	5,709	5,780	5,774	5,954	5,991	5,918
(うち)委託料	32,806	32,711	32,346	32,973	31,194	35,379	45,167	43,811	43,203	38,476
(うち)貸倒引当金	0	0	0	0	0	599	414	73	0	0
研究研修費	280	583	287	326	170	295	286	132	254	682
雑支出	0	0	0	0	0	0	0	0	0	0
老健費用合計 E	427,066	438,113	434,171	442,311	423,576	424,040	443,952	460,943	444,594	447,332
老健事業損益 A - E	-21,908	-33,402	-60,776	-71,482	-48,206	-62,312	-88,875	-89,972	-37,813	-25,545
老健営業外費用	51,496	51,085	47,407	43,512	39,946	36,296	33,472	29,854	25,979	21,085
(うち)企業債支払利息	46,480	43,255	39,790	36,146	32,358	28,391	24,208	20,009	15,503	10,849
(うち)雑支出	5,015	7,830	7,617	7,367	7,587	7,905	9,264	9,844	10,476	10,236
経常費用合計 F	478,561	489,198	481,578	485,824	463,522	460,336	477,425	490,797	470,573	468,417
経常損益 G = D - F	27,376	16,379	259	-6,196	22,416	10,111	-13,159	-9,515	45,095	69,706
臨時損益 H	0	0	0	0	0	0	0	-1	0	-20,681
純損益 G + H	27,376	16,379	259	-6,196	22,416	10,111	-13,159	-9,516	45,095	49,025





## ●信州木曾看護専門学校

(単位：千円)

年 度	平成25年度	平成26年度	平成27年度	平成28年度	平成29年度	平成30年度	令和元年度	令和2年度	令和3年度	令和4年度
収 益										
授業料	—	6,500	11,000	15,700	14,833	14,650	14,800	14,411	14,578	13,328
入学科	—	1,850	1,450	1,300	1,400	1,350	1,600	1,433	1,200	1,050
受験料	—	980	600	640	680	850	720	620	540	400
施設整備費	—	813	1,375	1,963	1,854	1,834	1,850	1,896	1,992	1,856
その他看護師養成所収益	—	0	123	142	203	162	128	131	89	68
看護師養成所収益合計 A	—	10,143	14,548	19,744	18,970	18,846	19,098	18,491	18,398	16,702
看護師養成所その他営業収益	—	80,927	103,368	102,832	105,014	103,587	102,706	129,676	130,138	133,038
(うち)運営費負担金	—	72,201	93,441	92,557	94,996	93,712	94,862	122,732	122,634	125,402
営業収益合計 B	—	91,069	117,916	122,576	123,984	122,433	121,804	148,167	148,536	149,740
営業外収益 C	—	3,875	6,887	9,511	9,637	9,165	9,449	9,693	8,963	9,118
(うち)運営費負担金(利息分)	—	0	0	0	0	0	0	0	1	9
経常収益合計 D=B+C	—	94,945	124,803	132,087	133,621	131,598	131,253	157,860	157,498	158,857
費 用										
給与費	—	88,937	99,887	113,266	117,042	113,403	111,749	115,073	110,036	129,028
(うち)給料	—	43,794	45,039	49,863	49,977	46,883	45,946	51,335	49,307	48,487
(うち)手当	—	8,902	10,583	11,206	11,291	9,785	8,621	9,476	9,460	10,305
(うち)賞与	—	14,417	12,688	14,003	14,204	13,010	12,458	13,064	12,563	13,291
(うち)賞与引当金繰入額	—	4,064	4,669	4,893	5,507	5,753	6,995	6,624	6,134	7,942
(うち)報酬	—	2,432	3,199	3,604	3,297	3,331	6,720	10,527	10,566	12,150
(うち)賃金	—	993	3,774	4,226	4,152	7,079	6,230	0	0	0
(うち)退職給付引当金繰入額	—	1,402	6,395	10,140	13,181	12,710	10,033	8,425	6,518	20,594
(うち)法定福利費	—	12,933	13,539	15,331	15,434	14,852	14,744	15,621	15,488	16,259
材料費	—	0	0	0	0	0	0	0	0	0
(うち)薬品費	—	0	0	0	0	0	0	0	0	0
(うち)診療材料費	—	0	0	0	0	0	0	0	0	0
(うち)給食材料費	—	0	0	0	0	0	0	0	0	0
減価償却費	—	11,509	13,027	13,531	13,409	12,911	8,321	10,020	10,531	11,001
資産減耗費	—	0	0	0	0	0	0	0	0	0
経 費	—	18,154	26,146	29,657	28,404	28,440	30,300	29,280	28,711	30,892
(うち)光熱水費	—	858	1,189	1,155	876	836	805	776	996	1,702
(うち)修繕費	—	264	1,526	297	481	499	391	1,060	387	624
(うち)賃借料	—	6,919	11,850	14,378	14,276	14,331	14,866	14,313	14,382	14,493
(うち)委託料	—	1,490	1,301	1,532	1,701	1,770	2,394	1,693	1,778	1,824
(うち)貸倒引当金	—	0	0	0	0	0	0	0	0	0
研究研修費	—	993	926	312	330	153	1,607	968	1,447	363
雑支出	—	0	170	0	0	0	0	0	0	0
看護師養成所費用合計 E	—	119,593	140,156	156,767	159,185	154,907	151,977	155,342	150,725	171,284
看護師養成所事業損益 A-E	—	-109,451	-125,607	-137,022	-140,215	-136,061	-132,879	-136,851	-132,327	-154,582
看護師養成所営業外費用	—	1,118	1,327	1,352	1,274	1,281	1,747	1,764	1,745	1,869
(うち)企業債支払利息	—	0	0	0	0	0	0	0	2	18
(うち)雑支出	—	1,118	1,327	1,351	1,273	1,281	1,747	1,764	1,743	1,851
経常費用合計 F	—	120,712	141,483	158,118	160,459	156,188	153,724	157,106	152,470	173,153
経常損益 G=D-F	—	-25,767	-16,680	-26,031	-26,838	-24,590	-22,471	754	5,028	-14,296
臨時損益 H	—	0	0	0	0	0	0	0	0	0
純損益 G+H	—	-25,767	-16,680	-26,031	-26,838	-24,590	-22,471	754	5,028	-14,296

## ●本部・本部研修センター

(単位：千円)

年 度	平成25年度	平成26年度	平成27年度	平成28年度	平成29年度	平成30年度	令和元年度	令和2年度	令和3年度	令和4年度
収 益										
一般管理収益合計 A	0	0	0	0	0	0	0	0	0	0
一般管理その他営業収益	205,627	156,639	27,558	24,737	27,361	17,708	22,149	34,879	42,968	42,309
(うち)運営費負担金	176,550	153,203	24,122	21,362	24,948	12,688	16,339	27,391	38,089	42,046
営業収益合計 B	205,627	156,639	27,558	24,737	27,361	17,708	22,149	34,879	42,968	42,309
営業外収益 C	20,634	25,661	22,156	10,673	6,260	6,595	3,900	2,394	617	1,139
(うち)運営費負担金(利息分)	141	101	53	36	33	69	73	108	144	103
経常収益合計 D = B + C	226,260	182,300	49,714	35,410	33,621	24,303	26,049	37,272	43,585	43,448
費 用										
給与費	259,032	223,028	230,714	274,278	271,756	254,735	280,464	267,887	304,739	276,436
(うち)給料	114,616	99,471	98,619	120,242	119,779	103,526	116,719	119,502	117,060	125,079
(うち)手当	24,923	20,275	24,344	31,282	28,082	24,390	27,573	20,138	33,166	26,844
(うち)賞与	31,022	25,465	27,873	36,460	36,590	34,244	36,940	32,769	37,088	32,277
(うち)賞与引当金繰入額	12,780	11,177	10,375	11,418	11,014	13,232	16,322	14,353	17,845	16,496
(うち)報酬	30,376	24,310	24,426	24,860	24,079	26,618	26,560	1,474	2,960	27,204
(うち)賃金	2,084	2,128	0	0	1,436	1,388	0	0	0	0
(うち)退職給付引当金繰入額	8,370	9,586	14,158	11,471	13,462	15,521	17,332	16,143	27,283	7,841
(うち)法定福利費	34,862	30,617	30,919	38,545	37,314	35,815	39,017	37,031	42,345	40,696
材料費	0	0	0	0	0	0	0	0	0	0
(うち)薬品費	0	0	0	0	0	0	0	0	0	0
(うち)診療材料費	0	0	0	0	0	0	0	0	0	0
(うち)給食材料費	0	0	0	0	0	0	0	0	0	0
減価償却費	21,043	26,641	18,226	16,694	21,124	24,043	21,272	30,875	37,173	30,975
資産減耗費	0	0	0	63	0	0	0	0	0	0
経 費	69,424	40,018	36,566	52,423	49,915	35,031	34,105	46,971	39,003	51,229
(うち)光熱水費	190	0	0	0	0	0	0	0	0	0
(うち)修繕費	1,043	549	347	524	199	483	225	7,298	143	547
(うち)賃借料	1,694	1,948	1,647	1,652	1,486	1,708	2,009	3,139	1,737	1,890
(うち)委託料	17,476	16,259	16,638	26,877	27,153	14,175	15,169	18,454	19,369	31,742
(うち)貸倒引当金	0	0	0	0	0	0	0	0	0	0
研究研修費	19,043	7,692	10,545	12,510	12,533	5,978	4,356	1,732	2,509	2,855
雑支出	0	19	0	0	0	0	0	0	0	0
一般管理費用合計 E	368,542	297,398	296,052	355,969	355,327	319,787	340,197	347,465	383,424	361,496
一般管理事業損益 A - E	-368,542	-297,398	-296,052	-355,969	-355,327	-319,787	-340,197	-347,465	-383,424	-361,496
一般管理営業外費用	4,276	3,563	3,794	4,932	4,119	1,838	3,656	9,504	4,770	5,918
(うち)企業債支払利息	178	158	105	72	68	138	147	219	207	149
(うち)雑支出	4,099	3,404	3,689	4,860	4,051	1,700	3,509	5,022	4,563	5,710
経常費用合計 F	372,818	300,961	299,846	360,902	359,446	321,624	343,853	356,969	388,194	367,414
経常損益 G = D - F	-146,558	-118,660	-250,131	-325,492	-325,826	-297,321	-317,804	-319,697	-344,609	-323,966
臨時損益 H	0	0	0	0	0	-382	0	-13	-3	0
純損益 G + H	-146,558	-118,660	-250,131	-325,492	-325,826	-297,703	-317,804	-319,710	-344,612	-323,966



## ●機構全体

(単位：千円)

年 度	平成25年度	平成26年度	平成27年度	平成28年度	平成29年度	平成30年度	令和元年度	令和2年度	令和3年度	令和4年度
<b>収 益</b>										
入院収益	11,615,566	11,669,226	11,962,262	12,004,970	12,063,886	12,481,914	12,402,744	11,925,750	12,236,428	12,120,355
外来診療収益	4,417,641	4,366,124	4,444,917	4,275,780	4,311,713	4,352,810	4,523,529	4,558,102	4,821,023	4,919,342
室料差額収益	27,996	29,156	32,341	27,325	32,053	31,894	48,117	42,129	48,965	46,527
公衆衛生活動収益	316,249	322,057	331,999	330,741	337,894	362,252	373,135	382,643	452,920	482,592
その他医業収益	113,946	108,016	107,315	105,522	106,642	101,363	98,794	102,290	128,973	139,432
保険等査定減	-31,157	-36,697	-32,647	-34,198	-37,916	-26,483	-44,740	-31,226	-45,530	-51,178
医業収益合計 A	16,460,242	16,457,882	16,846,188	16,710,140	16,814,272	17,303,748	17,401,578	16,979,687	17,642,779	17,657,070
老健収益合計	405,158	404,711	373,395	370,829	375,370	361,728	355,078	370,971	406,782	421,787
看護師養成所収益合計	0	10,143	14,548	19,744	18,970	18,846	19,098	18,491	18,398	16,702
医業/老健/看護/一般その他営業収益	4,839,368	4,948,078	5,262,923	5,328,044	5,374,908	5,473,075	5,514,393	7,577,304	7,429,402	7,519,621
(うち)運営費負担金	4,496,971	4,602,745	4,956,619	4,999,779	5,044,967	5,088,904	5,135,154	5,212,289	5,260,902	5,305,563
営業収益合計 B	21,704,768	21,820,813	22,497,055	22,428,756	22,583,520	23,157,397	23,290,147	24,946,453	25,497,360	25,615,180
営業外収益 C	828,356	784,744	724,917	665,756	617,271	605,646	572,819	474,087	425,804	391,826
(うち)運営費負担金(利息分)	603,029	569,456	523,381	480,221	435,033	391,096	344,846	297,711	249,098	204,437
経常収益合計 D=B+C	22,533,124	22,605,557	23,221,972	23,094,512	23,200,791	23,763,042	23,862,966	25,420,539	25,923,164	26,007,006
<b>費 用</b>										
給与費	11,574,242	12,042,067	12,540,886	13,029,350	13,012,250	13,109,864	13,374,003	13,694,236	14,033,925	14,264,727
(うち)給料	4,545,897	4,770,777	4,823,454	4,966,055	4,996,399	4,977,875	4,975,576	5,221,461	5,292,292	5,358,902
(うち)手当	2,485,877	2,410,364	2,493,502	2,554,436	2,451,085	2,480,103	2,535,406	2,412,242	2,442,882	2,426,978
(うち)賞与	1,133,333	1,262,143	1,299,384	1,375,465	1,420,064	1,464,330	1,573,707	1,713,654	1,737,676	1,827,753
(うち)賞与引当金繰入額	565,746	611,185	634,457	676,922	682,333	704,155	729,848	712,119	732,186	800,970
(うち)報酬	938,822	917,438	960,777	948,054	969,961	932,395	1,077,922	1,285,450	1,361,382	1,415,649
(うち)賃金	213,820	203,578	221,850	256,622	276,329	276,883	190,580	0	0	0
(うち)退職給付引当金繰入額	322,585	430,186	535,400	540,950	527,415	588,102	541,719	502,229	571,174	504,338
(うち)法定福利費	1,368,161	1,436,396	1,572,061	1,710,844	1,688,663	1,686,021	1,749,245	1,820,604	1,869,340	1,930,137
材料費	4,159,363	3,814,712	3,928,853	3,778,940	3,720,002	3,848,137	4,068,158	4,202,169	4,186,265	4,217,226
(うち)薬品費	2,219,196	2,016,487	2,045,008	1,864,703	1,807,857	1,934,394	2,089,273	2,117,768	2,024,578	2,015,927
(うち)診療材料費	1,732,112	1,613,211	1,683,948	1,721,107	1,710,472	1,710,151	1,779,465	1,894,635	1,971,139	2,010,742
(うち)給食材料費	179,130	175,304	188,609	182,740	190,942	189,624	187,110	175,637	179,121	177,104
減価償却費	2,459,934	2,427,096	2,391,439	2,329,958	2,252,714	2,017,928	2,007,712	1,980,488	2,127,510	2,200,468
資産減耗費	429	406	4,740	22,242	490	0	0	0	0	0
経 費	3,194,037	3,144,198	3,118,474	3,067,340	3,250,660	3,309,939	3,450,607	3,491,141	3,699,037	3,781,960
(うち)光熱水費	323,790	342,877	311,258	277,299	303,648	320,019	308,908	280,095	306,497	436,131
(うち)修繕費	283,164	193,796	189,136	161,927	200,968	198,191	201,920	194,129	204,128	198,340
(うち)賃借料	363,791	402,013	387,521	383,870	388,582	402,941	446,574	474,506	461,613	462,916
(うち)委託料	1,496,983	1,564,304	1,682,938	1,723,689	1,768,730	1,795,159	1,871,665	1,918,182	1,962,959	1,923,418
(うち)貸倒引当金	698	3,240	7,273	1,796	0	1,281	4,751	7,521	2,615	5,763
研究研修費	102,947	87,968	82,958	81,938	76,879	71,710	70,042	52,863	58,643	75,258
雑支出	48	812	170	0	0	0	0	0	0	0
営業費用合計 E	21,491,000	21,517,259	22,067,519	22,309,769	22,312,996	22,357,578	22,970,522	23,420,896	24,105,380	24,539,639
(うち)医業費用合計 F	20,695,392	20,662,154	21,197,140	21,354,722	21,374,907	21,458,844	22,034,396	22,457,146	23,126,637	23,559,527
(うち)老健費用合計	427,066	438,113	434,171	442,311	423,576	424,040	443,952	460,943	444,594	447,332
(うち)看護師養成所費用合計	0	119,593	140,156	156,767	159,185	154,907	151,977	155,342	150,725	171,284
(うち)一般管理費用合計	368,542	297,398	296,052	355,969	355,327	319,787	340,197	347,465	383,424	361,496
医業事業損益 A-F	-4,235,151	-4,204,272	-4,350,952	-4,644,582	-4,560,635	-4,155,096	-4,632,818	-5,477,459	-5,483,858	-5,902,457
営業外費用 G	1,028,532	1,157,853	1,117,879	1,048,542	1,011,296	988,097	1,035,542	1,079,926	1,034,135	994,857
(うち)企業債支払利息	614,707	582,626	538,337	492,106	449,510	404,026	356,111	309,916	259,320	215,167
(うち)雑支出	381,528	547,389	550,343	533,372	541,671	563,367	664,910	754,694	769,467	773,146
経常費用合計 H=E+G	22,519,532	22,675,112	23,185,397	23,358,311	23,324,292	23,345,675	24,006,064	24,500,822	25,139,515	25,534,496
経常損益 I=D-H	13,592	-69,555	36,575	-263,799	-123,501	417,367	-143,098	919,718	783,649	472,510
臨時損益 J	-60,494	-3,330	-3,893	0	-6,958	-612	-4,841	-10,767	-71,779	-70,736
純損益 I+J	-46,902	-72,885	32,682	-263,799	-130,458	416,755	-147,940	908,951	711,869	401,774

## 2 貸借対照表

地方独立行政法人長野県立病院機構

●貸借対照表（令和5年3月31日現在）

（単位：円）

（単位：円）

科目	金額	金額	金額
資産の部			
Ⅰ 固定資産			
有形固定資産			
土地		3,110,065,208	
建物	29,405,248,014		
建物減価償却累計額	▲14,612,865,715	14,792,382,239	
構築物	632,492,683		
構築物減価償却累計額	▲439,661,625	192,831,058	
器械備品	13,508,429,678		
器械備品減価償却累計額	▲9,435,786,581	4,072,643,097	
車両	162,627,978		
車両減価償却累計額	▲135,924,137	26,703,841	
その他有形固定資産	34,954,936		
その他有形固定資産減価償却累計額	▲954,929	34,000,007	
建設仮勘定		8,273,100	
有形固定資産 合計		22,236,898,610	
無形固定資産			
借地権		38,440,000	
ソフトウェア		2,991,015	
電話加入権		164,000	
無形固定資産 合計		41,595,015	
投資その他の資産			
長期貸付金	24,960,000		
貸倒引当金	▲10,757,917	14,202,083	
長期前払費用		13,476,824	
その他投資資産		118,000	
投資その他の資産 合計		27,796,907	
固定資産 合計		22,306,290,532	
Ⅱ 流動資産			
現金及び預金		3,268,912,213	
未収金	4,606,891,512		
貸倒引当金	▲29,542,249	4,577,349,263	
医薬品		88,222,331	
診療材料		105,820,991	
貯蔵品		11,020,068	
前払費用		17,747,933	
立替金		55,403	
流動資産 合計		8,069,128,202	
資産合計			30,375,418,734

科目	金額	金額	金額
負債の部			
Ⅰ 固定負債			
資産見返負債			
資産見返補助金	1,319,618,236		
資産見返寄附金	58,276,705		
資産見返物品受贈額	2,769,780	1,380,664,781	
長期借入金		7,475,049,726	
移行前地方債償還債務		6,304,423,607	
引当金			
退職給付引当金	7,053,315,421		
役員退職慰労引当金	850,000	7,054,165,421	
長期リース債務		81,635,334	
固定負債 合計			22,295,938,869
Ⅱ 流動負債			
寄附金債務		97,379,263	
1年以内返済予定長期借入金		1,639,679,979	
1年以内返済予定移行前地方債償還債務		984,098,082	
1年以内支払予定リース債務		36,727,764	
未払金		1,987,435,041	
未払費用		16,258,851	
未払消費税等		8,805,500	
預り金		153,596,220	
賞与引当金		800,970,305	
資産除去債務		83,868,305	
その他流動負債		3,155,988	
流動負債 合計			5,811,975,298
負債合計			28,107,914,167
純資産の部			
Ⅰ 資本金			
設立団体出資金		305,621,763	
資本金 合計			305,621,763
Ⅱ 資本剰余金			
資本剰余金		20,106,000	
資本剰余金 合計			20,106,000
Ⅲ 利益剰余金			
積立金		1,540,003,236	
当期未処分利益		401,773,568	
(うち当期総利益)		(401,773,568)	
利益剰余金 合計			1,941,776,804
純資産 合計			2,267,504,567
負債純資産合計			30,375,418,734



### 3 資本的収入及び支出

#### ●信州医療センター

(単位：千円)

年 度	平成25年度	平成26年度	平成27年度	平成28年度	平成29年度	平成30年度	令和元年度	令和2年度	令和3年度	令和4年度
資本的収入										
企業債	110,000	99,900	117,352	453,843	567,477	657,066	287,299	310,612	429,673	355,606
国庫(県)補助金	0	420	394	38,930	37,871	0	0	165,707	134,010	0
不要資産売却収入	0	0	0	0	588	90,000	630	0	0	0
その他(長期貸付返還金)	600	1,200	3,600	4,800	1,800	0	0	0	0	0
資本的収入合計	110,600	101,520	121,346	497,573	607,735	747,066	287,929	476,319	563,683	355,606
資本的支出										
建設工事費	0	0	0	0	0	0	0	0	0	0
建設改良工事費	4,956	0	0	278,441	417,679	58,239	108,833	138,023	251,493	99,137
医療器械購入費	83,913	87,286	115,753	214,630	181,880	691,512	178,013	331,001	309,196	243,214
備品購入費	18,906	2,026	346	257	4,776	1,609	1,344	15,876	21,044	13,183
車両購入費	2,447	1,261	1,183	0	1,498	2,544	1,690	0	0	0
ソフトウェア購入費	0	10,789	479	524	2	0	1,023	0	264	0
償還金償還額	753,779	746,466	720,024	734,955	550,528	571,589	599,421	788,387	828,876	843,082
長期貸付金等	16,653	13,600	14,800	7,200	1,265	3,000	0	265	0	0
資本的支出合計	880,653	861,428	852,585	1,236,006	1,157,630	1,328,494	890,324	1,273,551	1,410,873	1,198,616

#### ●こころの医療センター駒ヶ根

(単位：千円)

年 度	平成25年度	平成26年度	平成27年度	平成28年度	平成29年度	平成30年度	令和元年度	令和2年度	令和3年度	令和4年度
資本的収入										
企業債	16,500	1,200	47,595	5,372	5,689	221,657	10,526	25,209	94,452	19,279
国庫(県)補助金	4,339	0	833	238	0	0	0	20,409	8,444	495
不要資産売却収入	0	0	0	0	3,000	0	0	0	545	0
その他(長期貸付返還金)	0	0	1,200	0	1,800	128	0	0	0	0
資本的収入合計	20,839	1,200	49,628	5,610	10,489	221,785	10,526	45,618	103,441	19,774
資本的支出										
建設工事費	0	0	0	0	0	0	0	7,402	38,795	0
建設改良工事費	0	0	0	0	0	6,310	0	15,556	28,545	0
医療器械購入費	19,176	968	40,464	5,903	4,403	215,357	6,077	18,245	34,183	0
備品購入費	832	325	1,966	0	2,029	0	1,600	1,228	1,899	19,775
車両購入費	884	0	6,167	0	5,108	0	3,413	707	0	0
ソフトウェア購入費	0	0	0	0	0	116	0	3,850	0	0
償還金償還額	69,356	144,666	164,945	182,289	165,105	168,280	167,819	225,740	220,249	224,771
長期貸付金等	3,516	2,155	715	340	0	0	0	0	0	0
資本的支出合計	93,765	148,113	214,257	188,532	176,645	390,064	178,908	272,728	323,671	244,546

## ●阿南病院

(単位：千円)

年 度	平成25年度	平成26年度	平成27年度	平成28年度	平成29年度	平成30年度	令和元年度	令和2年度	令和3年度	令和4年度
資本的收入										
企業債	1,281,500	35,700	36,972	54,251	46,475	105,476	56,158	71,320	195,163	62,477
国庫(県)補助金	9,056	0	0	0	997	0	0	18,653	54,826	0
不要資産売却収入	0	0	32	0	0	0	0	0	0	0
その他(長期貸付返還金)	960	2,400	0	2,400	1,500	0	0	0	0	300
資本的收入合計	1,291,516	38,100	37,004	56,651	48,972	105,476	56,158	89,973	249,989	62,777
資本の支出										
建設工事費	827,878	0	0	0	0	0	0	0	37,710	0
建設改良工事費	56,006	14,776	4,347	4,093	16,524	4,968	25,300	6,479	0	23,903
医療器械購入費	348,171	21,160	23,079	47,603	30,953	100,465	33,197	81,958	212,980	38,157
備品購入費	21,310	0	8,492	2,970	421	489	167	801	164	0
車両購入費	0	0	1,306	0	0	0	0	965	1,050	0
ソフトウェア購入費	0	0	0	0	0	0	0	0	0	0
償還金償還額	128,535	80,886	158,394	182,811	225,131	241,319	168,019	198,875	206,700	234,833
長期貸付金等	4,320	4,440	5,040	3,240	1,860	600	960	1,920	1,560	2,460
資本の支出合計	1,386,218	121,263	200,657	240,718	274,889	347,841	227,644	290,997	460,164	299,352

## ●木曽病院

(単位：千円)

年 度	平成25年度	平成26年度	平成27年度	平成28年度	平成29年度	平成30年度	令和元年度	令和2年度	令和3年度	令和4年度
資本的收入										
企業債	244,000	574,000	179,389	275,416	56,247	29,615	104,499	150,237	240,436	733,072
国庫(県)補助金	70,349	49,412	11,332	11,289	3,695	1,239	55,356	91,165	139,759	983
不要資産売却収入	0	0	0	0	0	0	0	1,730	21,649	130
その他(長期貸付返還金)	4,320	6,960	0	2,280	480	0	2,880	846	2,880	
資本的收入合計	318,669	630,372	190,721	288,985	60,422	30,854	162,735	243,978	404,724	734,185
資本の支出										
建設工事費	0	0	0	0	0	0	0	0	0	5,130
建設改良工事費	35,680	132,192	48,362	163,942	0	4,212	87,752	52,104	113,862	77,621
医療器械購入費	258,818	489,008	137,249	119,280	59,660	24,758	57,424	153,900	265,242	651,164
備品購入費	8,968	907	1,382	2,431	1,200	258	13,024	38,092	8,280	495
車両購入費	7,102	0	0	1,060	0	1,469	2,063	5,744	19,511	0
ソフトウェア購入費	0	0	0	0	0	0	0	0	0	0
償還金償還額	405,582	414,451	445,648	517,710	526,204	555,028	500,117	415,316	394,423	176,033
長期貸付金等	15,960	8,820	5,940	7,680	6,720	7,320	4,680	4,080	2,520	5,040
資本の支出合計	732,110	1,045,378	638,581	812,102	593,784	593,044	665,060	669,236	803,838	915,483



●こども病院

(単位：千円)

年 度	平成25年度	平成26年度	平成27年度	平成28年度	平成29年度	平成30年度	令和元年度	令和2年度	令和3年度	令和4年度
資本的収入										
企業債	389,200	142,100	381,952	1,170,145	356,432	282,298	293,925	409,001	769,353	979,276
国庫(県)補助金	10,669	0	0	130,161	74,941	0	0	185,718	34,691	17,655
不要資産売却収入	0	0	470	20,488	57,429	1,377	32,248	3,314	386	180
その他(長期貸付返還金)	1,500	2,700	3,900	4,500	2,400	204	93	399	0	0
資本的収入合計	401,369	144,800	386,322	1,325,294	491,202	283,879	326,265	598,432	804,430	997,111
資本的支出										
建設工事費	0	0	0	0	0	0	0	0	15,018	169,138
建設改良工事費	28,136	0	190,591	370,886	211,863	13,748	60,312	49,171	164,415	260,035
医療器械購入費	357,774	140,546	191,521	936,395	210,590	272,942	278,497	546,514	626,700	576,885
備品購入費	8,468	1,602	0	0	1,689	227	248	2,104	1,781	812
車両購入費	10,301	0	0	387	50,220	1,150	1,540	0	0	0
ソフトウェア購入費	8,652	0	0	0	0	0	799	0	0	0
償還金償還額	820,139	859,833	910,576	884,002	875,499	985,795	977,206	1,095,251	1,139,173	956,240
長期貸付金等	16,500	10,500	4,500	900	0	0	0	0	0	0
資本的支出合計	1,249,969	1,012,481	1,297,188	2,192,570	1,349,862	1,273,862	1,318,603	1,693,040	1,947,088	1,963,109

●阿南老人介護保険施設

(単位：千円)

年 度	平成25年度	平成26年度	平成27年度	平成28年度	平成29年度	平成30年度	令和元年度	令和2年度	令和3年度	令和4年度
資本的収入										
企業債	7,900	3,900	1,436	12,598	1,900	2,100	6,100	10,300	0	4,950
国庫(県)補助金	0	0	0	0	0	0	0	0	0	0
不要資産売却収入	0	0	0	0	0	0	0	0	0	0
その他(長期貸付返還金)	0	0	0	0	0	0	0	0	0	0
資本的収入合計	7,900	3,900	1,436	12,598	1,900	2,100	6,100	10,300	0	4,950
資本的支出										
建設工事費	0	0	0	0	0	0	0	0	0	0
建設改良工事費	6,502	2,095	0	10,638	0	0	0	10,560	0	0
医療器械購入費	1,469	1,937	1,436	1,998	1,967	2,106	1,364	0	0	5,125
備品購入費	0	0	0	0	0	0	2,024	0	0	0
車両購入費	0	0	0	0	0	0	2,782	0	0	0
ソフトウェア購入費	0	0	0	0	0	0	0	0	0	0
償還金償還額	48,363	52,428	54,620	56,912	59,250	61,396	63,657	68,025	70,648	72,528
長期貸付金等	0	0	0	0	0	0	0	0	0	0
資本的支出合計	56,333	56,461	56,056	69,548	61,217	63,502	69,828	78,585	70,648	77,653

## ●木曾老人介護保健施設

(単位：千円)

年 度	平成25年度	平成26年度	平成27年度	平成28年度	平成29年度	平成30年度	令和元年度	令和2年度	令和3年度	令和4年度
資本的收入										
企業債	21,400	3,500	928	0	0	1,300	0	2,800	5,600	25,950
国庫(県)補助金	0	0	0	0	0	0	0	0	0	0
不要資産売却収入	0	0	0	0	0	0	0	0	4,103	0
その他(長期貸付返還金)	0	0	0	0	0	0	0	0	0	0
資本的收入合計	21,400	3,500	928	0	0	1,300	0	2,800	9,703	25,950
資本の支出										
建設工事費	0	0	0	0	0	0	0	0	0	3,143
建設改良工事費	20,288	3,590	0	0	0	1,350	0	0	5,280	17,380
医療器械購入費	1,241	0	929	907	0	0	0	2,992	482	5,868
備品購入費	0	0	0	0	0	0	289	0	0	0
車両購入費	0	0	0	0	0	0	0	0	4,103	0
ソフトウェア購入費	0	0	0	0	0	0	0	0	0	0
償還金償還額	33,662	35,222	37,155	43,482	45,174	47,351	49,034	51,110	53,609	53,015
長期貸付金等	0	0	0	0	0	0	0	31	0	
資本の支出合計	55,192	38,812	38,084	44,389	45,174	48,701	49,324	54,132	63,474	79,405

## ●信州木曾看護専門学校

(単位：千円)

年 度	平成25年度	平成26年度	平成27年度	平成28年度	平成29年度	平成30年度	令和元年度	令和2年度	令和3年度	令和4年度
資本的收入										
企業債	0	300	297	0	0	0	0	1,480	6,623	2,506
国庫(県)補助金	0	35,725	8,896	0	0	0	0	0	0	0
不要資産売却収入	0	0	0	0	0	0	0	0	0	0
その他(長期貸付返還金)	0	0	0	0	0	0	0	0	0	0
資本的收入合計	0	36,025	9,193	0	0	0	0	1,480	6,623	2,506
資本の支出										
建設工事費	0	0	0	0	0	0	0	0	0	0
建設改良工事費	0	39,360	10,945	0	0	0	0	0	4,895	0
医療器械購入費	0	336	0	0	0	0	0	0	0	0
備品購入費	0	0	298	0	0	0	0	1,479	1,846	3,710
車両購入費	0	0	0	0	0	0	0	0	0	0
ソフトウェア購入費	0	0	0	0	0	0	0	0	0	0
償還金償還額	0	0	0	75	149	149	149	74	296	981
長期貸付金等	0	0	0	0	0	0	0	71	0	0
資本の支出合計	0	39,696	11,243	75	149	149	149	1,625	7,037	4,691





## ●本部

(単位：千円)

年 度	平成25年度	平成26年度	平成27年度	平成28年度	平成29年度	平成30年度	令和元年度	令和2年度	令和3年度	令和4年度
資本的收入										
企業債	20,100	19,000	1,579	10,775	47,380	22,588	67,993	39,041	0	784
国庫(県)補助金	100,974	0	0	0	0	0	0	0	0	0
不要資産売却収入	0	0	0	0	0	0	0	0	0	0
その他(長期貸付返還金)	0	0	0	0	0	0	0	0	0	0
資本的收入合計	121,074	19,000	1,579	10,775	47,380	22,588	67,993	39,041	0	784
資本的支出										
建設工事費	0	0	0	0	0	0	0	0	0	0
建設改良工事費	77,103	19,008	0	0	16,203	0	0	0	0	0
医療器械購入費	0	0	0	0	0	0	0	0	0	0
備品購入費	41,083	0	1,705	9,828	31,212	22,825	68,005	48,675	0	899
車両購入費	11,294	0	0	1,698	0	1,887	0	2,024	0	0
ソフトウェア購入費	0	0	0	1,188	0	0	0	0	0	0
償還金償還額	13,118	14,443	10,443	13,800	11,495	12,864	15,634	30,129	38,893	36,199
長期貸付金等	0	0	0	0	0	0	0	0	0	0
資本的支出合計	142,598	33,451	12,148	26,514	58,910	37,576	83,638	80,828	38,893	37,098

## ●機構全体

(単位：千円)

年 度	平成25年度	平成26年度	平成27年度	平成28年度	平成29年度	平成30年度	令和元年度	令和2年度	令和3年度	令和4年度
資本的收入										
企業債	2,090,600	879,600	767,500	1,982,400	1,081,600	1,322,100	826,500	1,020,000	1,741,300	2,183,900
国庫(県)補助金	195,387	85,557	21,455	180,618	117,504	1,239	55,356	481,652	371,730	19,133
不要資産売却収入	0	0	502	20,488	61,017	91,377	32,878	5,044	26,684	310
その他(長期貸付返還金)	7,380	13,260	8,700	13,980	7,980	332	2,973	1,245	2,880	300
資本的收入合計	2,293,367	978,417	798,157	2,197,486	1,268,101	1,415,048	917,706	1,507,941	2,142,594	2,203,643
資本的支出										
建設工事費	827,878	0	0	0	0	0	0	7,402	91,523	177,411
建設改良工事費	228,669	211,021	254,245	828,000	662,269	88,828	282,198	271,892	568,490	478,076
医療器械購入費	1,070,562	741,241	510,430	1,326,716	489,452	1,307,140	554,572	1,134,610	1,448,783	1,520,413
備品購入費	99,567	4,860	14,190	15,485	41,328	25,408	86,701	108,256	35,014	38,874
車両購入費	32,028	1,261	8,656	3,146	56,826	7,051	11,488	9,440	24,664	0
ソフトウェア購入費	8,652	10,789	479	1,712	2	116	1,822	3,850	264	0
償還金償還額	2,272,534	2,348,395	2,501,806	2,616,036	2,458,536	2,643,771	2,541,056	2,872,906	2,952,867	2,597,681
長期貸付金等	56,949	39,515	30,995	19,360	9,845	10,920	5,640	6,366	4,080	7,500
資本的支出合計	4,596,838	3,357,082	3,320,800	4,810,455	3,718,259	4,083,233	3,483,478	4,414,722	5,125,686	4,819,954

## 4 損益の推移

### ●信州医療センター

(単位：千円)

	平成25年度	平成26年度	平成27年度	平成28年度	平成29年度	平成30年度	令和元年度	令和2年度	令和3年度	令和4年度
経常収益	6,278,977	6,054,121	6,593,766	6,465,556	6,568,626	6,810,706	7,178,692	7,732,687	7,892,758	8,250,307
臨時利益	0	0	0	0	30	43,064	40	0	0	0
収入計	6,278,977	6,054,121	6,593,766	6,465,556	6,568,656	6,853,771	7,178,732	7,732,687	7,892,758	8,250,307
経常費用	6,192,402	6,185,680	6,502,396	6,458,408	6,670,987	6,678,365	7,167,894	7,351,703	7,634,559	7,913,146
臨時損失	0	0	0	0	6,988	41,271	2,128	1,499	312	23,081
支出計	6,192,402	6,185,680	6,502,396	6,458,408	6,677,975	6,719,636	7,170,022	7,353,201	7,634,872	7,936,228
経常損益	86,574	-131,559	91,371	7,148	-102,361	132,341	10,799	380,985	258,199	337,161
経常損益累積	57,837	-73,722	17,649	24,797	-77,564	54,777	65,576	446,560	704,759	1,041,920
純損益	86,574	-131,559	91,371	7,148	-109,319	134,134	8,710	379,486	257,886	314,079
純損益累積	57,274	-74,285	17,086	24,234	-85,085	49,049	57,759	437,245	695,132	1,009,211
現金収支	-29,284	-204,154	86,583	-51,072	-3,011	52,504	-129,710	48,879	-11,439	28,251
現金収支累積	-120,967	-325,120	-238,537	-289,609	-292,620	-240,115	-369,826	-320,946	-332,385	-304,134

### ●こころの医療センター駒ヶ根

(単位：千円)

	平成25年度	平成26年度	平成27年度	平成28年度	平成29年度	平成30年度	令和元年度	令和2年度	令和3年度	令和4年度
経常収益	1,894,266	2,044,368	1,979,873	1,934,035	2,000,712	1,987,337	2,016,780	2,244,300	2,145,113	2,320,710
臨時利益	0	0	0	0	0	0	0	0	545	0
収入計	1,894,266	2,044,368	1,979,873	1,934,035	2,000,712	1,987,337	2,016,780	2,244,300	2,145,658	2,320,710
経常費用	1,965,704	2,063,120	1,943,513	1,975,141	1,975,527	2,021,044	2,026,972	2,065,345	2,165,053	2,161,245
臨時損失	19,241	0	0	0	0	130	461	20	2	0
支出計	1,984,945	2,063,120	1,943,513	1,975,141	1,975,527	2,021,174	2,027,434	2,065,365	2,165,055	2,161,245
経常損益	-71,437	-18,751	36,360	-41,106	25,185	-33,708	-10,192	178,955	-19,941	159,465
経常損益累積	-177,665	-196,417	-160,057	-201,162	-175,977	-209,685	-219,877	-40,922	-60,863	98,602
純損益	-90,679	-18,751	36,360	-41,106	25,185	-33,837	-10,653	178,935	-19,397	159,465
純損益累積	-516,948	-535,700	-499,340	-540,445	-515,260	-549,097	-559,751	-380,816	-400,213	-240,748
現金収支	-179	-25,921	53,721	-76,650	-8,815	-51,787	-45,451	134,846	-21,060	85,291
現金収支累積	1,610	-24,311	29,410	-47,240	-56,054	-107,841	-153,292	-18,446	-39,506	45,784

### ●阿南病院

(単位：千円)

	平成25年度	平成26年度	平成27年度	平成28年度	平成29年度	平成30年度	令和元年度	令和2年度	令和3年度	令和4年度
経常収益	1,563,188	1,477,758	1,716,743	1,783,312	1,851,682	1,795,555	1,710,432	2,062,115	2,107,538	2,070,471
臨時利益	7,450	0	0	0	0	0	0	0	0	0
収入計	1,570,638	1,477,758	1,716,743	1,783,312	1,851,682	1,795,555	1,710,432	2,062,115	2,107,538	2,070,471
経常費用	1,684,133	1,654,310	1,632,226	1,623,226	1,643,957	1,623,273	1,623,220	1,674,893	1,705,913	1,758,165
臨時損失	41,356	0	0	0	0	1,455	82	4,254	434	12,728
支出計	1,725,489	1,654,310	1,632,226	1,623,226	1,643,957	1,624,728	1,623,301	1,679,147	1,706,347	1,770,893
経常損益	-120,945	-176,552	84,517	160,086	207,725	172,282	87,212	387,221	401,626	312,305
経常損益累積	-70,630	-247,182	-162,665	-2,579	205,147	377,428	464,641	851,862	1,253,487	1,565,793
純損益	-154,851	-176,552	84,517	160,086	207,725	170,827	87,130	382,968	401,191	299,578
純損益累積	-517,463	-694,015	-609,498	-449,412	-241,686	-70,859	16,271	399,239	800,430	1,100,008
現金収支	-74,642	43,025	173,570	178,403	145,769	113,757	39,588	358,869	336,159	223,184
現金収支累積	-61,665	-18,641	154,929	333,332	479,101	592,858	632,445	991,315	1,327,474	1,550,658



## ●木曽病院

(単位：千円)

	平成25年度	平成26年度	平成27年度	平成28年度	平成29年度	平成30年度	令和元年度	令和2年度	令和3年度	令和4年度
経常収益	4,439,172	4,358,267	4,679,694	4,437,820	4,193,105	4,242,095	4,013,583	4,288,429	4,572,039	4,201,512
臨時利益	0	0	0	0	0	0	0	730	0	46
収入計	4,439,172	4,358,267	4,679,694	4,437,820	4,193,105	4,242,095	4,013,583	4,289,159	4,572,039	4,201,558
経常費用	4,236,214	4,269,813	4,654,387	4,476,410	4,254,060	4,157,571	3,987,245	3,945,977	4,179,469	4,177,781
臨時損失	7,347	3,330	3,893	0	0	3	1,666	4,308	63,487	14,139
支出計	4,243,561	4,273,143	4,658,280	4,476,410	4,254,060	4,157,573	3,988,911	3,950,285	4,242,956	4,191,919
経常損益	202,957	88,454	25,306	-38,590	-60,955	84,524	26,338	342,452	392,570	23,731
経常損益累積	676,022	764,476	789,782	751,192	690,237	774,761	801,100	1,143,551	1,536,121	1,559,852
純損益	195,610	85,124	21,414	-38,590	-60,955	84,521	24,672	338,874	329,083	9,638
純損益累積	658,633	743,757	765,170	726,581	665,625	750,147	774,819	1,113,693	1,442,776	1,452,414
現金収支	67,677	28,895	25,621	-141,966	-199,572	-184,520	-195,851	107,629	233,928	156,918
現金収支累積	282,082	310,977	336,598	194,632	-4,940	-189,460	-385,311	-277,682	-43,754	113,164

## ●こども病院

(単位：千円)

	平成25年度	平成26年度	平成27年度	平成28年度	平成29年度	平成30年度	令和元年度	令和2年度	令和3年度	令和4年度
経常収益	7,625,324	7,888,221	7,595,542	7,826,665	7,933,486	8,301,002	8,321,911	8,416,594	8,488,965	8,423,578
臨時利益	0	0	0	0	0	159	0	0	0	0
収入計	7,625,324	7,888,221	7,595,542	7,826,665	7,933,486	8,301,162	8,321,911	8,416,594	8,488,965	8,423,578
経常費用	7,589,699	7,591,319	7,529,969	7,820,282	7,796,334	7,927,275	8,225,732	8,458,031	8,443,283	8,515,175
臨時損失	0	0	0	0	0	596	544	1,403	8,086	153
支出計	7,589,699	7,591,319	7,529,969	7,820,282	7,796,334	7,927,871	8,226,276	8,459,434	8,451,370	8,515,329
経常損益	35,625	296,902	65,573	6,382	137,152	373,728	96,179	-41,437	45,681	-91,597
経常損益累積	732,566	1,029,468	1,095,040	1,101,423	1,238,575	1,612,303	1,708,482	1,667,044	1,712,726	1,621,128
純損益	35,625	296,902	65,573	6,382	137,152	373,291	95,635	-42,840	37,595	-91,751
純損益累積	732,566	1,029,468	1,095,040	1,101,423	1,238,575	1,611,866	1,707,501	1,664,661	1,702,256	1,610,505
現金収支	181,204	409,754	72,648	71,197	74,175	186,912	-116,940	-465,094	-247,431	-337,063
現金収支累積	1,108,556	1,518,309	1,590,957	1,662,154	1,736,329	1,923,241	1,806,301	1,341,207	1,093,776	756,713

## ●阿南老人介護保健施設

(単位：千円)

	平成25年度	平成26年度	平成27年度	平成28年度	平成29年度	平成30年度	令和元年度	令和2年度	令和3年度	令和4年度
経常収益	244,503	248,584	246,762	239,127	230,794	225,714	222,300	229,459	244,684	259,846
臨時利益	0	0	0	0	0	0	0	0	0	0
収入計	244,503	248,584	246,762	239,127	230,794	225,714	222,300	229,459	244,684	259,846
経常費用	236,446	243,901	248,135	238,977	233,679	225,212	229,896	221,358	219,368	211,143
臨時損失	0	0	0	0	0	0	0	0	0	0
支出計	236,446	243,901	248,135	238,977	233,679	225,212	229,896	221,358	219,368	211,143
経常損益	8,058	4,682	-1,373	150	-2,886	502	-7,596	8,101	25,316	48,703
経常損益累積	27,813	32,495	31,122	31,272	28,386	28,888	21,292	29,393	54,710	103,412
純損益	8,058	4,682	-1,373	150	-2,886	502	-7,596	8,101	25,316	48,703
純損益累積	27,813	32,495	31,122	31,272	28,386	28,888	21,292	29,393	54,710	103,412
現金収支	-48,029	-18,566	-44,226	-24,315	-23,331	-27,709	-45,214	-31,027	-21,006	-5,222
現金収支累積	-94,369	-112,934	-157,160	-181,475	-204,805	-232,515	-277,729	-308,756	-329,762	-334,984

## ●木曾老人介護保健施設

(単位：千円)

	平成25年度	平成26年度	平成27年度	平成28年度	平成29年度	平成30年度	令和元年度	令和2年度	令和3年度	令和4年度
経常収益	261,434	256,993	235,075	240,500	255,144	244,733	241,966	251,823	270,984	278,277
臨時利益	0	0	0	0	0	0	0	0	0	0
収入計	261,434	256,993	235,075	240,500	255,144	244,733	241,966	251,823	270,984	278,277
経常費用	242,115	245,297	233,443	246,846	229,842	235,124	247,529	269,439	267,555	257,274
臨時損失	0	0	0	0	0	0	0	1	0	20,681
支出計	242,115	245,297	233,443	246,846	229,842	235,124	247,529	269,440	267,555	277,955
経常損益	19,318	11,696	1,632	-6,346	25,302	9,609	-5,563	-17,616	3,430	21,003
経常損益累積	38,920	50,616	52,249	45,902	71,204	80,813	75,250	57,634	61,064	82,067
純損益	19,318	11,696	1,632	-6,346	25,302	9,609	-5,563	-17,617	3,430	322
純損益累積	38,920	50,616	52,249	45,902	71,204	80,813	75,250	57,633	61,063	61,385
現金収支	16,483	13,722	-9,114	-42,594	-383	-17,116	-33,287	-57,768	-13,193	-2,228
現金収支累積	6,131	19,854	10,740	-31,854	-32,237	-49,353	-82,640	-140,408	-153,601	-155,828

## ●信州木曾看護専門学校

(単位：千円)

	平成25年度	平成26年度	平成27年度	平成28年度	平成29年度	平成30年度	令和元年度	令和2年度	令和3年度	令和4年度
経常収益	0	94,945	124,803	132,087	133,621	131,598	131,253	157,860	157,498	158,857
臨時利益	0	0	0	0	0	0	0	0	0	0
収入計	0	94,945	124,803	132,087	133,621	131,598	131,253	157,860	157,498	158,857
経常費用	0	120,712	141,483	158,118	160,459	156,188	153,724	157,106	152,470	173,153
臨時損失	0	0	0	0	0	0	0	0	0	0
支出計	0	120,712	141,483	158,118	160,459	156,188	153,724	157,106	152,470	173,153
経常損益	0	-25,767	-16,680	-26,031	-26,838	-24,590	-22,471	754	5,028	-14,296
経常損益累積	0	-25,767	-42,447	-68,478	-95,317	-119,907	-142,377	-141,623	-136,595	-150,891
純損益	0	-25,767	-16,680	-26,031	-26,838	-24,590	-22,471	754	5,028	-14,296
純損益累積	0	-25,767	-42,447	-68,478	-95,317	-119,907	-142,377	-141,623	-136,595	-150,891
現金収支	0	10,293	-11,060	-15,166	-20,382	-31,930	-10,586	-5,917	7,740	-14,604
現金収支累積	0	10,293	-767	-15,932	-36,315	-68,245	-78,831	-84,748	-77,007	-91,612

## ●本部事務局・本部研修センター

(単位：千円)

	平成25年度	平成26年度	平成27年度	平成28年度	平成29年度	平成30年度	令和元年度	令和2年度	令和3年度	令和4年度
経常収益	226,260	182,300	49,714	35,410	33,621	24,303	26,049	37,272	43,585	43,448
臨時利益	0	0	0	0	0	0	0	0	0	0
収入計	226,260	182,300	49,714	35,410	33,621	24,303	26,049	37,272	43,585	43,448
経常費用	372,818	300,961	299,846	360,902	359,446	321,624	343,853	356,969	388,194	367,414
臨時損失	0	0	0	0	0	382	0	13	3	0
支出計	372,818	300,961	299,846	360,902	359,446	322,006	343,853	356,982	388,197	367,414
経常損益	-146,558	-118,660	-250,131	-325,492	-325,826	-297,321	-317,804	-319,697	-344,609	-323,966
経常損益累積	-395,968	-514,628	-764,760	-1,090,251	-1,416,077	-1,713,398	-2,031,202	-2,350,899	-2,695,508	-3,019,474
純損益	-146,558	-118,660	-250,131	-325,492	-325,826	-297,703	-317,804	-319,710	-344,612	-323,966
純損益累積	-395,968	-514,628	-764,760	-1,090,251	-1,416,077	-1,713,780	-2,031,584	-2,351,294	-2,695,906	-3,019,872
現金収支	-134,453	-103,514	-258,720	-320,336	-310,378	-277,733	-297,284	-316,753	-323,521	-346,967
現金収支累積	-392,864	-496,377	-755,097	-1,075,433	-1,385,811	-1,663,543	-1,960,827	-2,277,581	-2,601,102	-2,948,069



## ●機構全体

(単位：千円)

	平成25年度	平成26年度	平成27年度	平成28年度	平成29年度	平成30年度	令和元年度	令和2年度	令和3年度	令和4年度
経常収益	22,533,124	22,605,557	23,221,972	23,094,512	23,200,791	23,763,042	23,862,966	25,420,542	25,923,164	26,007,006
臨時利益	7,450	0	0	0	30	43,224	40	730	545	46
収入計	22,540,574	22,605,557	23,221,972	23,094,512	23,200,821	23,806,266	23,863,006	25,421,272	25,923,709	26,007,052
経常費用	22,519,532	22,675,112	23,185,397	23,358,311	23,324,292	23,345,675	24,006,064	24,500,822	25,139,515	25,534,496
臨時損失	67,944	3,330	3,893	0	6,988	43,836	4,881	11,497	72,325	70,782
支出計	22,587,476	22,678,442	23,189,290	23,358,311	23,331,280	23,389,512	24,010,945	24,512,319	25,211,840	25,605,278
経常損益	13,592	-69,555	36,575	-263,799	-123,501	417,367	-143,098	919,720	783,649	472,510
経常損益累積	888,895	819,339	855,914	592,115	468,615	885,982	742,883	1,662,604	2,446,252	2,918,762
純損益	-46,902	-72,885	32,682	-263,799	-130,458	416,755	-147,940	908,953	711,869	401,774
純損益累積	84,826	11,941	44,623	-219,176	-349,634	67,120	-80,819	828,134	1,540,003	1,941,777
現金収支	-21,223	153,535	89,023	-422,499	-345,927	-237,622	-834,735	-226,335	-59,822	-212,440
現金収支累積	728,515	882,051	971,074	548,575	202,648	-34,974	-869,710	-1,096,045	-1,155,867	-1,368,307

# 5 運営費負担金の推移

●信州医療センター

(単位：千円)

		平成25年度	平成26年度	平成27年度	平成28年度	平成29年度	平成30年度	令和元年度	令和2年度	令和3年度	令和4年度	
法第85条第1項第1号経費	看護学校	看護教員等養成経費	610	610								
		講義等補充職員経費	15,068	15,068	26,739	26,739	26,739	26,739	26,739	26,739	26,739	26,739
		看護学生臨床実習指導経費										
		看護師養成所経費										
	救急医療	診療時間外救急患者経費										
		医療技術者等当直待機経費	81,316	81,316	108,171	108,171	108,171	108,171	108,171	106,364	106,364	106,364
		救急患者用空床確保経費										
	保健衛生	医療相談等保健衛生経費	2,000	2,000	2,000	2,000	2,000	2,000	2,000	449	449	449
	院内保育所	院内保育所経費								5,079	5,079	5,079
	その他	防災対策経費	3,000	3,000	3,000	3,000	3,000	3,000	3,000	3,000	3,000	3,000
		小児医療の後期臨床医受入経費										
		基礎年金拠出金公的負担経費	45,758	45,758	27,626	32,476	75,177	85,403	109,174	56,521	50,010	121,846
		病院機構本部経費										
	小 計		147,752	147,752	167,536	172,386	215,087	225,313	249,084	198,152	191,641	263,477
法第85条第1項第2号経費	高度特殊医療	リハビリテーション運営費	24,289	24,289	28,567	28,567	28,567	28,567	28,567	29,960	29,960	29,960
		小児部門運営経費	29,008	29,008	16,800	16,800	16,800	16,800	16,800	19,320	19,320	19,320
		新生児特定集中治療室運営費	16,892	16,892	21,804	21,804	21,804	21,804	21,804	31,548	31,548	31,548
		結核病院運営	109,896	109,896	140,256	140,256	140,256	140,256	140,256	66,528	66,528	66,528
		ICU運営費	97,664	97,664	105,200	105,200	105,200	105,200	105,200	105,200	105,200	105,200
		看護師配置増高経費										
		特殊医療機器維持経費										
		小児在宅医療支援病棟運営経費										
		リニアック更新経費										
	精神	精神病院運営経費										
		児童思春期病棟運営経費										
	不採算	不採算部門増こう経費										
		阿南病院入院単価措置										
	へき地	へき地訪問看護運営経費										
	その他	医師等の研究研修費	10,500	19,273	7,500	7,500	7,500	13,209	13,209	11,629	11,629	11,629
		医師確保対策経費	54,610	54,610	50,132	50,132	50,132	50,132	50,132	55,079	55,079	55,079
		連携大学員経費										
総合医の養成に要する経費									5,600	5,600	5,600	
精神科医の養成に要する経費												
先端医療の推進に要する経費												
電子カルテ導入増高経費		49,500	49,500	49,500	49,500							
企業債利息		156,365	147,873	139,976	131,751	124,270	116,870	109,016	100,607	92,027	83,473	
資本的収入	企業債元金	440,004	437,609	425,600	434,299	343,345	355,159	370,384	428,681	450,288	458,781	
	小 計	988,728	986,614	985,335	985,809	837,874	847,997	855,368	854,152	867,179	867,118	
合 計		1,136,480	1,134,366	1,152,871	1,158,195	1,052,961	1,073,310	1,104,452	1,052,304	1,058,820	1,130,595	



●こころの医療センター駒ヶ根

(単位：千円)

		平成25年度	平成26年度	平成27年度	平成28年度	平成29年度	平成30年度	令和元年度	令和2年度	令和3年度	令和4年度	
法第86条第1項第1号経費	看護学校	看護教員等養成経費	506	506								
		講義等補充職員経費	13,528	13,528	12,168	12,168	12,168	12,168	12,168	12,168	12,168	12,168
		看護学生臨床実習指導経費										
		看護師養成所経費										
	救急医療	診療時間外救急患者経費										
		医療技術者等当直待機経費										
		救急患者用空床確保経費										
	保健衛生	医療相談等保健衛生経費	1,250	1,250	1,250	1,250	1,250	1,250	1,250	1,081	1,081	1,081
	院内保育所	院内保育所経費										
	その他	防災対策経費	1,000	1,000	1,000	1,000	1,000	1,000	1,000	1,000	1,000	1,000
		小児医療の後期臨床医受入経費										
		基礎年金拠出金公的負担経費	20,647	20,647	10,731	24,699	36,391	33,786	41,803	69,995	67,575	95,233
		病院機構本部経費										
	小 計		36,931	36,931	25,149	39,117	50,809	48,204	56,221	84,244	81,824	109,482
法第86条第1項第2号経費	高度特殊医療	リハビリテーション運営費	13,314	13,314	21,587	21,587	21,587	21,587	21,587	12,061	12,061	12,061
		小児部門運営経費										
		新生児特定集中治療室運営費										
		結核病院運営										
		ICU運営費										
		看護師配置増高経費										
		特殊医療機器維持経費										
		小児在宅医療支援病棟運営経費										
		リニアク更新経費										
	精神	精神病院運営経費	252,642	252,642	295,815	295,815	295,815	295,815	295,815	283,176	283,176	283,176
		児童思春期病棟運営経費	90,000	90,000	90,000	90,000	90,000	90,000	90,000	164,299	164,299	164,299
	不採算	不採算部門増こう経費										
		阿南病院入院単価措置										
	へき地	へき地訪問看護運営経費										
その他	医師等の研究研修費	9,338	7,500	4,500	4,500	4,500	5,625	5,625	5,971	5,971	5,971	
	医師確保対策経費	12,700	12,700	39,445	39,445	39,445	39,445	39,445	42,009	42,009	42,009	
	連携大学員経費								7,000	7,000	7,000	
	総合医の養成に要する経費											
	精神科医の養成に要する経費								8,096	8,096	8,096	
	先端医療の推進に要する経費											
	電子カルテ導入増高経費	18,000	18,000	18,000								
資本的収入	企業債利息	46,864	46,431	45,151	43,555	41,438	39,227	37,139	34,854	32,513	30,249	
	企業債元金	34,677	72,331	82,472	91,145	82,552	84,140	83,909	112,870	110,124	112,386	
小 計		477,535	512,918	596,970	586,047	575,337	575,839	573,520	670,336	665,249	665,247	
合 計		514,466	549,849	622,119	625,164	626,146	624,043	629,741	754,580	747,073	774,729	

●阿南病院

(単位：千円)

			平成25年度	平成26年度	平成27年度	平成28年度	平成29年度	平成30年度	令和元年度	令和2年度	令和3年度	令和4年度	
法第86条第1項第1号経費	看護学校	看護教員等養成経費											
		講義等補充職員経費											
		看護学生臨床実習指導経費											
		看護師養成所経費											
	救急医療	診療時間外救急患者経費											
		医療技術者等当直待機経費	81,316	81,316	108,171	108,171	108,171	108,171	108,171	108,171	106,364	106,364	106,364
		救急患者用空床確保経費											
	保健衛生	医療相談等保健衛生経費	500	500	500	500	500	500	500	500			
	院内保育所	院内保育所経費											
	その他	防災対策経費	1,000	1,000	1,000	1,000	1,000	1,000	1,000	1,000	1,000	1,000	1,000
		小児医療の後期臨床医受入経費											
		基礎年金拠出金公的負担経費	21,522	21,522	3,599	1,000	16,644	20,334	28,004	19,857	18,174	36,904	
		病院機構本部経費											
	小 計			104,338	104,338	113,270	110,671	126,315	130,005	137,675	127,221	125,538	144,268
法第86条第1項第2号経費	高度特殊医療	リハビリテーション運営費	9,158	9,158	13,373	13,373	13,373	13,373	13,373	13,373	11,672	11,672	11,672
		小児部門運営経費	8,288	8,288	0	0	0						
		新生児特定集中治療室運営費											
		結核病院運営											
		ICU運営費											
		看護師配置増高経費											
		特殊医療機器維持経費											
		小児在宅医療支援病棟運営経費											
		リニアック更新経費											
	精神	精神病院運営経費											
		児童思春期病棟運営経費											
	不採算	不採算部門増こう経費	319,048	319,048	165,155	165,155	165,155	165,155	165,155	165,155	209,825	209,825	209,825
		阿南病院入院単価措置			352,838	352,838	352,838	352,838	352,838	352,838	240,760	240,760	240,760
	へき地	へき地訪問看護運営経費	2,027	2,027	1,515	1,515	1,515	1,515	1,515	1,515	1,431	1,431	1,431
その他	医師等の研究研修費	6,000	6,000	3,000	3,000	3,000	4,056	4,056	4,987	4,987	4,987	4,987	
	医師確保対策経費	11,430	11,430	36,695	36,695	36,695	36,695	36,695	37,735	37,735	37,735		
	連携大学員経費												
	総合医の養成に要する経費												
	精神科医の養成に要する経費												
	先端医療の推進に要する経費												
	電子カルテ導入増高経費	27,000	27,000	27,000	27,000	27,000							
資本的収入	企業債利息	9,484	13,628	11,697	12,720	10,738	11,576	10,934	10,271	9,596	8,999		
	企業債元金	64,452	40,637	80,058	91,621	112,792	123,339	87,382	102,860	106,824	120,941		
小 計			456,887	437,216	691,331	703,917	723,106	708,547	671,948	619,541	622,830	636,350	
合 計			561,225	541,554	804,601	814,588	849,421	838,552	809,623	746,762	748,368	780,618	





●木曽病院

(単位：千円)

			平成25年度	平成26年度	平成27年度	平成28年度	平成29年度	平成30年度	令和元年度	令和2年度	令和3年度	令和4年度	
法第86条第1項第1号経費	看護学校	看護教員等養成経費	279	279									
		講義等補充職員経費	18,244	18,244									
		看護学生臨床実習指導経費											
		看護師養成所経費											
	救急医療	診療時間外救急患者経費											
		医療技術者等当直待機経費	81,316	81,316	108,171	108,171	108,171	108,171	108,171	106,364	106,364	106,364	
		救急患者用空床確保経費											
	保健衛生	医療相談等保健衛生経費	1,250	1,250	1,250	1,250	1,250	1,250	1,250	193	193	193	
	院内保育所	院内保育所経費								8,179	8,179	8,179	
	その他	防災対策経費	5,000	5,000	5,000	5,000	5,000	5,000	5,000	4,000	4,000	4,000	
		小児医療の後期臨床医受入経費											
		基礎年金拠出金公的負担経費	36,264	36,264	37,630	32,981	48,435	54,120	67,777	60,921	56,957	101,315	
		病院機構本部経費											
	小 計			142,353	142,353	152,051	147,402	162,856	168,541	182,198	179,657	175,693	220,051
法第86条第1項第2号経費	高度特殊医療	リハビリテーション運営費	23,316	23,316	29,876	29,876	29,876	29,876	29,876	16,763	16,763	16,763	
		小児部門運営経費	26,936	26,936	21,840	21,840	21,840	21,840	21,840				
		新生児特定集中治療室運営費	8,446	8,446	10,902	10,902	10,902	10,902	10,902	7,887	7,887	7,887	
		結核病院運営											
		ICU運営費	48,832	48,832	52,600	52,600	52,600	52,600	52,600	26,300	26,300	26,300	
		看護師配置増高経費											
		特殊医療機器維持経費											
		小児在宅医療支援病棟運営経費											
		リニアック更新経費											
	精神	精神病院運営経費											
		児童思春期病棟運営経費											
	不採算	不採算部門増こう経費	164,000	164,000	260,362	260,362	260,362	260,362	260,362	362,425	362,425	362,425	
		阿南病院入院単価措置											
	へき地	へき地訪問看護運営経費	2,027	2,027	1,515	1,515	1,515	1,515	1,515	1,431	1,431	1,431	
その他	医師等の研究研修費	7,000	10,000	7,000	7,000	7,000	7,149	7,149	7,939	7,939	7,939		
	医師確保対策経費	22,860	22,860	43,007	43,007	43,007	43,007	43,007	44,475	44,475	44,475		
	連携大学員経費												
	総合医の養成に要する経費												
	精神科医の養成に要する経費												
	先端医療の推進に要する経費												
	電子カルテ導入増高経費												
資本的収入	企業債利息	114,109	105,993	91,701	79,395	66,971	54,323	41,430	29,263	16,724	7,066		
	企業債元金	237,103	243,242	261,801	300,345	305,004	319,681	290,285	233,403	237,827	94,777		
小 計			654,629	655,652	780,604	806,842	799,077	801,255	758,966	729,886	721,771	569,063	
合 計			796,982	798,005	932,655	954,244	961,933	969,796	941,164	909,543	897,464	789,114	

●こども病院

(単位：千円)

			平成25年度	平成26年度	平成27年度	平成28年度	平成29年度	平成30年度	令和元年度	令和2年度	令和3年度	令和4年度	
法第85条第1項第1号経費	看護学校	看護教員等養成経費											
		講義等補充職員経費	5,416	5,416	8,347	8,347	8,347	8,347	8,347	8,347	8,347	8,347	
		看護学生臨床実習指導経費											
		看護師養成所経費											
	救急医療	診療時間外救急患者経費											
		医療技術者等当直待機経費	14,816	14,816	17,368	17,368	17,368	17,368	17,368	17,368	106,364	106,364	106,364
		救急患者用空床確保経費											
	保健衛生	医療相談等保健衛生経費	500	500	500	500	500	500	500	851	851	851	
	院内保育所	院内保育所経費								17,651	17,651	17,651	
	その他	防災対策経費	2,000	2,000	2,000	2,000	2,000	2,000	2,000	2,000	2,000	2,000	2,000
		小児医療の後期臨床医受入経費	10,000	10,000									
		基礎年金拠出金公的負担経費	47,825	47,825	103,902	95,057	106,637	102,921	137,989	89,404	81,144	172,995	
		病院機構本部経費											
	小 計			80,557	80,557	132,117	123,272	134,852	131,136	166,204	224,617	216,357	308,208
法第85条第1項第2号経費	高度特殊医療	リハビリテーション運営費	20,107	20,107	15,317	15,317	15,317	15,317	15,317	5,383	5,383	5,383	
		小児部門運営経費	281,792	281,792	203,280	203,280	203,280	203,280	203,280	233,772	233,772	233,772	
		新生児特定集中治療室運営費	190,035	190,035	220,776	220,776	220,776	220,776	220,776	319,434	319,434	319,434	
		結核病院運営											
		ICU運営費	170,912	170,912	184,100	184,100	236,700	215,660	215,660	157,800	157,800	157,800	
		看護師配置増高経費	233,680	233,680	191,648	191,648	203,104	187,744	187,744				
		特殊医療機器維持経費	29,404	29,404									
		小児在宅医療支援病棟運営経費								36,276	36,276	36,276	
		リニアク更新経費								6,085	6,085	6,085	
	精神	精神病院運営経費											
		児童思春期病棟運営経費											
	不採算	不採算部門増こう経費											
		阿南病院入院単価措置											
	へき地	へき地訪問看護運営経費											
その他	医師等の研究研修費	14,225	17,657	11,000	11,000	11,000	16,347	16,347	16,549	16,549	16,549		
	医師確保対策経費	67,310	67,310	42,632	42,632	42,632	42,632	42,632	46,201	46,201	46,201		
	連携大学員経費												
	総合医の養成に要する経費												
	精神科医の養成に要する経費												
	先端医療の推進に要する経費												
	電子カルテ導入増高経費												
資本的収入	企業債利息	229,831	212,470	195,018	176,593	159,173	140,549	121,864	102,479	82,391	63,456		
	企業債元金	495,610	518,216	546,964	536,943	535,157	587,578	587,132	642,441	673,327	567,642		
小 計			1,732,906	1,741,583	1,610,735	1,582,289	1,627,139	1,629,883	1,610,752	1,566,420	1,577,218	1,452,598	
合 計			1,813,463	1,822,140	1,742,852	1,705,561	1,761,991	1,761,019	1,776,956	1,791,037	1,793,575	1,760,806	



●阿南老人介護保健施設

(単位：千円)

			平成25年度	平成26年度	平成27年度	平成28年度	平成29年度	平成30年度	令和元年度	令和2年度	令和3年度	令和4年度	
項第1号経費	法第85条第1項	その他	基礎年金拠出金公的負担経費			3,283	3,024	3,335	3,754	4,059	3,781	3,529	6,055
		小計		0	0	3,283	3,024	3,335	3,754	4,059	3,781	3,529	6,055
項第2号経費	法第85条第1項	その他	企業債利息	22,610	20,870	19,187	17,286	15,326	13,282	11,162	8,966	6,698	4,330
		資本的収入	企業債元金	32,075	34,399	35,799	37,260	38,755	40,166	41,647	44,195	45,884	47,215
		小計		54,685	55,269	54,986	54,546	54,081	53,448	52,809	53,161	52,582	51,545
合計			54,685	55,269	58,269	57,570	57,416	57,202	56,868	56,942	56,111	57,600	

●木曾老人介護保健施設

(単位：千円)

			平成25年度	平成26年度	平成27年度	平成28年度	平成29年度	平成30年度	令和元年度	令和2年度	令和3年度	令和4年度	
項第1号経費	法第85条第1項	その他	基礎年金拠出金公的負担経費			3,757	3,728	3,817	3,754	4,870	4,234	3,905	7,337
		小計		0	0	3,757	3,728	3,817	3,754	4,870	4,234	3,905	7,337
項第2号経費	法第85条第1項	その他	企業債利息	23,625	22,090	20,598	18,885	17,084	15,200	13,228	11,163	9,004	6,752
		資本的収入	企業債元金	22,383	23,423	24,662	28,110	29,254	30,655	31,824	33,204	34,812	34,889
		小計		46,008	45,513	45,260	46,995	46,338	45,855	45,052	44,367	43,816	41,641
合計			46,008	45,513	49,017	50,723	50,155	49,609	49,922	48,601	47,721	48,978	

●信州木曾看護専門学校

(単位：千円)

			平成25年度	平成26年度	平成27年度	平成28年度	平成29年度	平成30年度	令和元年度	令和2年度	令和3年度	令和4年度	
項第1号経費	法第85条第1項	看護学校	看護師養成所経費		72,201	91,134	91,134	91,134	91,134	91,134	119,575	119,575	119,575
		保健衛生	医療相談等保健衛生経費								39	39	39
		その他	基礎年金拠出金公的負担経費			2,307	1,385	3,787	2,503	3,653	3,081	2,872	5,298
		小計			72,201	93,441	92,519	94,921	93,637	94,787	122,695	122,486	124,912
項第2号経費	法第85条第1項	その他	企業債利息								1	9	
		資本的収入	企業債元金				38	75	75	75	37	148	490
		小計			0	0	38	75	75	75	37	149	499
合計				72,201	93,441	92,557	94,996	93,712	94,862	122,732	122,635	125,411	

●本部事務局・本部研修センター

(単位：千円)

			平成25年度	平成26年度	平成27年度	平成28年度	平成29年度	平成30年度	令和元年度	令和2年度	令和3年度	令和4年度	
項第1号経費	法第85条第1項	保健衛生	医療相談等保健衛生経費							90	90	90	
		その他	基礎年金拠出金公的負担経費	3,530	3,530	5,514	1,076	5,814	6,256	8,522	5,259	4,777	10,080
			病院機構本部経費	146,439	135,796								
小計		149,969	139,326	5,514	1,076	5,814	6,256	8,522	5,349	4,867	10,170		
項第2号経費	法第85条第1項	その他	医師等の研究研修費	20,023	6,656	13,386	13,386	13,386					
			先端医療の推進に要する経費								6,977	6,977	6,977
		資本的収入	企業債利息	141	101	53	36	33	69	73	108	144	103
			企業債元金	6,558	7,221	5,222	6,900	5,748	6,432	7,817	15,065	26,245	24,899
		小計		26,722	13,978	18,661	20,322	19,167	6,501	7,890	22,150	33,366	31,979
合計			176,691	153,304	24,175	21,398	24,981	12,757	16,412	27,499	38,233	42,149	

●機構全体

(単位：千円)

		平成25年度	平成26年度	平成27年度	平成28年度	平成29年度	平成30年度	令和元年度	令和2年度	令和3年度	令和4年度		
法第85条第1項第1号経費	看護学校	看護教員等養成経費	1,395	1,395	0	0	0	0	0	0	0	0	
		講義等補充職員経費	52,256	52,256	47,254	47,254	47,254	47,254	47,254	47,254	47,254	47,254	
		看護学生臨床実習指導経費											
		看護師養成所経費	0	72,201	91,134	91,134	91,134	91,134	91,134	119,575	119,575	119,575	
	救急医療	診療時間外救急患者経費											
		医療技術者等当直待機経費	258,764	258,764	341,881	341,881	341,881	341,881	341,881	425,456	425,456	425,456	
		救急患者用空床確保経費											
	保健衛生	医療相談等保健衛生経費	5,500	5,500	5,500	5,500	5,500	5,500	5,500	2,703	2,703	2,703	
	院内保育所	院内保育所経費								30,909	30,909	30,909	
	その他	防災対策経費	12,000	12,000	12,000	12,000	12,000	12,000	12,000	11,000	11,000	11,000	
		小児医療の後期臨床医受入経費	10,000	10,000	0	0	0	0	0	0	0	0	
		基礎年金拠出金公的負担経費	175,546	175,546	198,349	195,426	300,037	312,831	405,851	313,053	288,943	557,063	
		病院機構本部経費	146,439	135,796	0	0	0	0	0	0	0	0	
	小計		661,900	723,458	696,118	693,195	797,806	810,600	903,620	949,950	925,840	1,193,960	
法第85条第1項第2号経費	高度特殊医療	リハビリテーション運営費	90,184	90,184	108,720	108,720	108,720	108,720	108,720	75,839	75,839	75,839	
		小児部門運営経費	346,024	346,024	241,920	241,920	241,920	241,920	241,920	253,092	253,092	253,092	
		新生児特定集中治療室運営費	215,373	215,373	253,482	253,482	253,482	253,482	253,482	358,869	358,869	358,869	
		結核病院運営	109,896	109,896	140,256	140,256	140,256	140,256	140,256	66,528	66,528	66,528	
		ICU運営費	317,408	317,408	341,900	341,900	394,500	373,460	373,460	289,300	289,300	289,300	
		看護師配置増高経費	233,680	233,680	191,648	191,648	203,104	187,744	187,744	0	0	0	
		特殊医療機器維持経費	29,404	29,404	0	0	0	0	0	0	0	0	
		小児在宅医療支援病棟運営経費								36,276	36,276	36,276	
		リニアク更新経費								6,085	6,085	6,085	
	精神	精神病院運営経費	252,642	252,642	295,815	295,815	295,815	295,815	295,815	283,176	283,176	283,176	
		児童思春期病棟運営経費	90,000	90,000	90,000	90,000	90,000	90,000	90,000	164,299	164,299	164,299	
	不採算	不採算部門増こう経費	483,048	483,048	425,517	425,517	425,517	425,517	425,517	572,250	572,250	572,250	
		阿南病院入院単価措置	0	0	352,838	352,838	352,838	352,838	352,838	240,760	240,760	240,760	
	へき地	へき地訪問看護運営経費	4,054	4,054	3,030	3,030	3,030	3,030	3,030	2,862	2,862	2,862	
その他	医師等の研究研修費	67,086	67,086	46,386	46,386	46,386	46,386	46,386	47,075	47,075	47,075		
	医師確保対策経費	168,910	168,910	211,911	211,911	211,911	211,911	211,911	225,499	225,499	225,499		
	連携大学員経費								7,000	7,000	7,000		
	総合医の養成に要する経費								5,600	5,600	5,600		
	精神科医の養成に要する経費								8,096	8,096	8,096		
	先端医療の推進に要する経費								6,977	6,977	6,977		
	電子カルテ導入増高経費	94,500	94,500	94,500	76,500	27,000	0	0	0	0	0		
	企業債利息	603,029	569,456	523,381	480,221	435,033	391,096	344,846	297,711	249,098	204,437		
	資本的収入	企業債元金	1,332,862	1,377,078	1,462,578	1,526,661	1,452,682	1,547,225	1,500,455	1,612,756	1,685,479	1,462,020	
	小計		4,438,100	4,448,743	4,783,882	4,786,805	4,682,194	4,669,400	4,576,380	4,560,050	4,584,160	4,316,040	
合計		5,100,000	5,172,201	5,480,000	5,480,000	5,480,000	5,480,000	5,480,000	5,510,000	5,510,000	5,510,000		



## 6 未収金の推移

### ●信州医療センター

(単位：千円)

	25年度	26年度	27年度	28年度	29年度	30年度	元年度	2年度	3年度	4年度
前年度以前分	23,448	24,129	19,305	13,021	12,570	10,516	13,816	11,967	11,858	14,313
当年度末 個人分	29,013	13,115	25,703	21,101	27,151	20,797	20,929	21,021	23,863	24,637
当年度末 団体分	759,286	730,280	927,411	838,272	841,417	1,028,521	951,838	1,242,336	1,057,025	1,011,822
当年度末 未決算分	19,019	11,411	8,843	17,822	16,062	24,975	19,865	23,740	76,745	23,245
未収金額計	830,766	778,935	981,263	890,215	897,199	1,084,809	1,006,449	1,299,065	1,169,491	1,074,017
貸倒損失額	832	4,276	7,068	5,392	9	0	4,977	2,753	213	734

### ●こころの医療センター駒ヶ根

(単位：千円)

	25年度	26年度	27年度	28年度	29年度	30年度	元年度	2年度	3年度	4年度
前年度以前分	5,605	7,583	7,180	6,177	5,454	5,413	3,202	2,884	4,743	5,915
当年度末 個人分	12,791	9,729	11,847	12,693	13,112	15,459	12,446	14,417	13,217	12,325
当年度末 団体分	233,858	247,165	214,638	228,516	225,999	230,987	238,995	337,212	230,938	227,338
当年度末 未決算分	427	694	1,609	721	1,385	1,433	4,361	1,501	1,837	1,033
未収金額計	252,680	265,170	235,274	248,107	245,951	253,293	259,003	356,015	250,736	246,612
貸倒損失額	953	436	696	1,284	972	535	0	228	200	90

### ●阿南病院

(単位：千円)

	25年度	26年度	27年度	28年度	29年度	30年度	元年度	2年度	3年度	4年度
前年度以前分	677	289	179	128	272	252	557	516	1,087	1,149
当年度末 個人分	3,584	3,009	3,159	4,595	4,683	4,181	6,170	3,967	4,014	3,819
当年度末 団体分	145,400	129,159	132,339	141,982	144,687	138,754	123,460	165,334	192,620	138,774
当年度末 未決算分	1,552	1,011	1,524	1,233	3,399	1,632	2,330	2,843	928	1,125
未収金額計	151,213	133,468	137,201	147,938	153,041	144,818	132,517	172,660	198,650	144,867
貸倒損失額	22	196	0	0	0	0	2,151	0	0	0

### ●木曽病院

(単位：千円)

	25年度	26年度	27年度	28年度	29年度	30年度	元年度	2年度	3年度	4年度
前年度以前分	23,756	19,876	19,387	19,053	17,272	15,508	13,995	16,658	10,757	10,976
当年度末 個人分	25,374	24,155	34,335	19,102	18,163	15,561	11,895	15,938	18,127	31,259
当年度末 団体分	608,778	542,339	685,472	536,926	509,987	502,330	485,404	577,681	572,006	530,744
当年度末 未決算分	5,573	6,310	4,881	4,895	6,043	3,341	2,890	3,316	10,304	37,651
未収金額計	663,482	592,681	744,075	579,976	551,464	536,739	514,184	613,593	611,193	610,630
貸倒損失額	1,810	3,157	982	40	16	0	6,250	0	5,052	34

### ●こども病院

(単位：千円)

	25年度	26年度	27年度	28年度	29年度	30年度	元年度	2年度	3年度	4年度
前年度以前分	5,033	4,461	6,701	7,200	6,374	5,019	2,826	1,872	1,482	518
当年度末 個人分	4,146	7,407	6,858	4,019	3,704	1,792	1,104	677	701	1,036
当年度末 団体分	1,126,478	1,155,973	1,060,184	1,382,961	1,179,663	1,295,103	1,260,345	1,364,796	1,158,159	1,357,129
当年度末 未決算分	223,906	385,708	331,256	221,971	266,513	203,447	185,232	149,756	274,384	152,162
未収金額計	1,359,564	1,553,550	1,404,999	1,616,151	1,456,253	1,505,360	1,449,507	1,517,101	1,434,727	1,510,844
貸倒損失額	1,355	781	84	133	71	201	1,142	60	133	506

# 介護老人保健施設の状況

---



# 1 利用者の状況

## ① 入所・通所の状況

(単位：人)

区分	年度	入所利用実数		3月31日 現在 在所者数	通所利用 実数	入所利用のべ数		通所利用のべ数	
		入所者	退所者			合計	1日平均	合計	1日平均
阿南介護老人 保健施設	平成30年度	232	196	36	12	14,026	38.5	710	2.9
	令和元年度	236	202	34	17	13,700	37.4	549	2.3
	令和2年度	223	186	37	14	13,645	37.4	378	1.6
	令和3年度	250	215	35	14	13,969	38.3	607	2.5
	令和4年度	266	227	39	14	14,322	39.2	679	2.8
木曾介護老人 保健施設	平成30年度	431	392	39	22	15,378	42.1	791	3.2
	令和元年度	445	411	34	17	14,820	40.5	807	3.3
	令和2年度	380	343	37	14	14,915	40.9	478	2.6
	令和3年度	442	400	42	2	15,684	43.0	23	0.3
	令和4年度	458	415	43	3	15,688	43.0	46	0.5

## ② 性別・年齢階級別の状況（令和4年度）

### ●阿南介護老人保健施設

(単位：人、%)

区分	利用者数（人）					構成割合（%）					
	総数	入所者数		通所者数	総数	入所者数		通所者数			
		3/31在所者	退所者			在所者	退所者				
合計	281	267	39	228	14	100.0	100.0	100.0	100.0	100.0	
性別	男	58	50	6	44	8	20.6	18.7	15.4	19.3	57.1
	女	223	217	33	184	6	79.4	81.3	84.6	80.7	42.9
年齢階級別	～69歳	2	1	0	1	1	0.7	0.4	0.0	0.4	7.1
	70～79歳	25	20	1	19	5	8.9	7.5	2.6	8.3	35.7
	80～89歳	86	79	10	69	7	30.6	29.6	25.6	30.3	50.0
	90歳以上	168	167	28	139	1	59.8	62.6	71.8	61.0	7.1

### ●木曾介護老人保健施設

(単位：人、%)

区分	利用者数（人）					構成割合（%）					
	総数	入所者数		通所者数	総数	入所者数		通所者数			
		3/31在所者	退所者			在所者	退所者				
合計	461	458	43	415	3	100.0	100.0	100.0	100.0	100.0	
性別	男	162	161	12	149	1	35.1	35.2	27.9	35.9	33.3
	女	299	297	31	266	2	64.9	64.9	72.1	64.1	66.7
年齢階級別	～69歳	22	22	0	22	0	4.8	4.7	0.0	5.3	0.0
	70～79歳	47	47	4	43	0	10.2	10.3	9.2	10.4	0.0
	80～89歳	168	167	20	147	1	36.4	36.5	46.5	35.4	33.4
	90歳以上	224	222	19	203	2	48.6	48.5	44.2	48.9	66.7

### ③ 退所者の入所期間状況

(単位：人、%)

病院名	年 度	区分	計	1～7日	8～14日	15～30日	31～90日	91～180日	181～1年	1年超	
阿南介護老人保健施設	平成30年度	人数	196	16	17	31	57	63	12	0	
		構成比	100.0	8.2	8.7	15.8	29.1	32.1	6.1	0.0	
	令和元年度	人数	202	23	16	32	61	51	19	0	
		構成比	100.0	11.4	7.9	15.8	30.2	25.3	9.4	0.0	
	令和2年度	人数	186	14	26	42	33	55	16	0	
		構成比	100.0	7.5	14.0	22.6	17.7	29.6	8.6	0.0	
	令和3年度	人数	215	21	32	49	48	52	13	0	
		構成比	100.0	9.8	14.9	22.8	22.3	24.2	6.0	0.0	
	令和4年度	人数	227	16	30	70	43	54	13	1	
		構成比	100.0	7.0	13.2	30.8	18.9	23.8	5.7	0.4	
	木曾介護老人保健施設	平成30年度	人数	392	100	146	32	58	47	8	1
			構成比	100.0	25.5	37.2	8.2	14.8	12.0	2.0	0.3
令和元年度		人数	411	151	109	37	41	56	16	1	
		構成比	100.0	36.7	26.5	9.0	10.0	13.6	3.9	0.2	
令和2年度		人数	343	125	84	47	23	50	12	2	
		構成比	100.0	36.4	24.5	13.7	6.7	14.6	3.5	0.6	
令和3年度		人数	400	7	232	67	53	34	3	4	
		構成比	100.0	1.8	58.0	16.8	13.3	8.5	0.8	1.0	
令和4年度		人数	415	107	135	90	20	52	7	4	
		構成比	100.0	25.8	32.5	21.7	4.8	12.5	1.7	1.0	





#### ④ 退所者の入退所の経路（令和4年度）

##### ●阿南介護老人保健施設

入所前の場所（どこから）		退所後の行先（どこへ）		構成割合
<b>退所者総数</b> 227人 (100.0%)		<b>総数</b> 227人 100.0%	家庭 74 32.6	社会福祉施設 39 17.2
<b>家庭</b> 75人 (33.0%)		<b>総数</b> 75人 100.0%	家庭 48 64.0	社会福祉施設 3 4.0
<b>社会福祉施設</b> 23人 (10.1%)		<b>総数</b> 23人 100.0%	家庭 0 0.0	社会福祉施設 15 65.2
<b>阿南病院</b> 44人 (19.4%)		<b>総数</b> 44人 100.0%	家庭 4 9.1	社会福祉施設 8 18.2
<b>他の医療機関</b> 83人 (36.6%)		<b>総数</b> 83人 100.0%	阿南病院 12 27.3	他の医療機関 0 0.0
<b>他の老健施設</b> 2人 (0.9%)		<b>総数</b> 2人 100.0%	他の老健施設 1 2.2	その他 19 43.2
		<b>総数</b> 83人 100.0%	家庭 22 26.5	社会福祉施設 13 15.7
		<b>総数</b> 2人 100.0%	阿南病院 7 8.4	他の医療機関 1 1.2
		<b>総数</b> 2人 100.0%	他の老健施設 1 1.2	その他 39 47.0
		<b>総数</b> 2人 100.0%	家庭 0 0.0	社会福祉施設 0 0.0
		<b>総数</b> 2人 100.0%	阿南病院 0 0.0	阿南病院 0 0.0
		<b>総数</b> 2人 100.0%	他の医療機関 0 0.0	他の医療機関 0 0.0
		<b>総数</b> 2人 100.0%	他の老健施設 2 100.0	他の老健施設 2 100.0
		<b>総数</b> 2人 100.0%	その他 0 0.0	その他 0 0.0

介護老人保健施設 アイライフあなん

※構成比は、小数点以下第2位を四捨五入しているため、合計しても必ずしも100とはならない。

## 退所者の入退所の経路（令和4年度）

### ●木曾介護老人保健施設

入所前の場所（どこから）		退所後の行先（どこへ）		構成割合
退所者総数	415人 (100.0%)	総数	415人	100.0%
家庭	360人 (86.7%)	家庭	360	86.7
社会福祉施設	16人 (3.9%)	社会福祉施設	32	7.7
木曾病院	37人 (8.9%)	阿南病院	21	5.1
木曾介護医療院	0人 (0.0%)	他の医療機関	0	0.0
他の医療機関	2人 (0.5%)	他の老健施設	0	0.0
他の老健施設	0人 (0.0%)	その他	2	0.5
介護老人保健施設 アイライフきそ		総数	360人	100.0%
		家庭	339	94.2
		社会福祉施設	8	2.2
		阿南病院	13	3.6
		他の医療機関	0	0.0
		他の老健施設	0	0.0
		その他	0	0.0
		総数	16人	100.0%
		家庭	1	6.3
		社会福祉施設	12	75.0
		阿南病院	3	18.8
		他の医療機関	0	0.0
		総数	37人	100.0%
		家庭	20	54.1
		社会福祉施設	10	27.0
		阿南病院	5	13.5
		他の医療機関	0	0.0
		総数	0人	0.0%
		家庭	0	0.0
		社会福祉施設	0	0.0
		阿南病院	0	0.0
		他の医療機関	0	0.0
		総数	2人	100.0%
		家庭	0	0.0
		社会福祉施設	2	100.0
		阿南病院	0	0.0
		他の医療機関	0	0.0
		総数	0人	0.0%
		家庭	0	0.0
		社会福祉施設	0	0.0
		阿南病院	0	0.0
		他の医療機関	0	0.0

※構成比は、小数点以下第2位を四捨五入しているため、合計しても必ずしも100とはならない。





# 看護師養成所の状況

---



# 1 学生の状況

## ① 令和4年度在籍状況（令和4年4月1日現在）

（単位：人）

	1学年	2学年	3学年
学生数	22	27	29
内訳	既卒	—	—
	新卒	21	—
	原級留置	0	0
	女子	21	23
	男子	1	4

## ② 入学選考状況の推移

	平成30年度	令和元年度	令和2年度	令和3年度	令和4年度
試験回数	3回	3回	3回	3回	3回
出願者	68名	85名	72名	61名	54名
受験者	65名	81名	67名	59名	51名
合格者	33名	34名	35名	32名	26名
入学者	24名	26名	28名	27名	21名

## ③ 令和4年度卒業生の進路状況

（単位：人）

	病院名	人数	
		（うち県立病院機構）	
就 職	県内病院	23	
	地域別内訳	諏訪	2
		上伊那	1
		南信州	7
		木曾	5
		松本	7
		北アルプス	1
		長野	0
		北信	0
県外病院	4		
進 学		1	
合 計		28	

## ④ 看護師国家試験の状況

	受験者数（人）	合格者数（人）	信州木曾看護専門学校 合格率（%）	全国合格率（%）
第106回看護師国家試験 （平成29年2月19日実施）	第1期生 29名	29	100.0	88.5
第107回看護師国家試験 （平成30年2月18日実施）	第2期生 21名	21	100.0	91.0
第108回看護師国家試験 （平成31年2月17日実施）	第3期生 23名	23	100.0	89.3
第109回看護師国家試験 （平成31年2月17日実施）	第4期生 27名	26	96.2	89.2
第110回看護師国家試験 （令和3年2月14日実施）	第5期生 22名	21	95.5	90.4
第111回看護師国家試験 （令和4年2月13日実施）	第6期生 24名	24	100.0	91.3
第112回看護師国家試験 （令和5年2月12日実施）	第7期生 28名	28	100.0	90.8

## 研修・研究の状況

---



# 1 研究会開催の状況

## ① 県立病院等合同研究会

開催日：令和4年12月3日（土）

運営事務局：本部事務局及び各病院の開催担当者

開催方法：会場とオンライン（Zoom 使用）参加のハイブリッドにて開催

（会場：信州医療センター、こころの医療センター駒ヶ根、阿南病院、木曽病院、こども病院、信州木曾看護専門学校、総合リハビリテーションセンター）

参加者数：265名

### ●一般演題（14演題）

演題名	所属機関	演者
当院におけるインターネット・ゲーム依存症プログラムの紹介と症例検討	こころの医療センター駒ヶ根	小澤 優太
本邦新生児領域におけるNeurally Adjusted Ventilatory Assist (NAVA) の使用状況と使用感に関わる調査研究	こども病院	小田 新
当センターにおける脳損傷者に対する自動車運転再開支援～病院部門での取り組み～	総合リハビリテーションセンター	竹内 晴美
当院入院患者における食事摂取量に関連する実態調査	信州医療センター	矢澤 こと
多職種協働によるギャンブル依存症プログラムの取り組みと課題	こころの医療センター駒ヶ根	坪木めぐみ
患者の行動変容を促す看護～高齢患者の透析シャントを守るための意識付け～	信州木曾看護専門学校	田尻恵玲奈
再発を繰り返す頸髄損傷患者の褥瘡～在宅訪問を通じて視えてきたもの～	総合リハビリテーションセンター	植木 敬子
人間ドック検診施設機能評価における取り組み	信州医療センター	関野 愛
注射用カリウム製剤の事故防止に向けた薬剤部の取り組み	木曽病院	目黒 梨沙
信州医療センター薬剤部の薬剤師人材育成戦略	信州医療センター	田中 健二
地域の中学生を対象としたBLS講習会の取り組み	阿南病院	大塩 誠司
オプションル新生児スクリーニング検査（原発性免疫不全症及び脊髄性筋萎縮症）の事業展開	こども病院	村山 俊樹
輸液ポンプの切り替えについて～経費の面から迫る～	木曽病院	色部 文謹
売木村診療所への“オンライン診療”導入	阿南病院	土岐 健太

※発表順

## ② 長野県医療従事者シミュレーション教育指導者研究会

開催日：令和4年12月10日（土）

研究会会長：本部研修センター長

運営体制：各病院の幹事及び本部研修センター（事務局）

開催方法：こども病院会議室＋Webによる聴講

参加者：42名（機構内32名、機構外10名）

特別講演

演題：「シミュレーション研修の臨床効果と今後の展望」

講師：大阪市立総合医療センター小児集中治療部 赤嶺陽子氏

### ●一般演題（7演題）

演題名	所属機関	演者
A病院のシミュレーション教育の活動報告	信州医療センター	鶴田 佳子
「興奮・攻撃性が増し、緊急ブザー時の対応」のシミュレーション実践報告	こころの医療センター駒ヶ根	小池美佐子
阿南病院シミュレーション教育活動～今後の課題と展望～	阿南病院	宮島 洋美
新人看護師におけるシミュレーション教育の有効性と課題	木曽病院	羽田 涼介
こども病院における救急シミュレーション実践報告	こども病院	横山みゆき
看護基礎教育におけるシミュレーション教育の取組み	信州木曽看護専門学校	古田 育子
シナリオ作成時における、概念化シート活用の有効性について	本部研修センター	竹内 千景

※発表順





## 2 公開講座の開催状況

### ●こころの医療センター駒ヶ根

テーマ（病院等）	開催日	場 所	病院等	講 師	参加者数 (人)
認知症疾患医療センター研修会 BPSDを最小限にするために私たち（支援者）ができること	2022.8.26	Web	高知大学医学部 神経精神科学講座	教授 数井 裕光 先生	85
ネット・ゲーム依存症について～一般のみなさんにわかりやすくお話しします～	2022.10.29	Web	長野県立こころの医療センター駒ヶ根	医監 足立 順代 先生	191
長野県依存症研修会 コミュニティ強化による家族のための回復支援	2022.12.15	Web	医療法人芳州会 村井病院 第二診療部臨床心理室	責任者 斉藤 栄喜 先生	71
子どものこころ診療センター公開講座 複雑性PTSD～治療におけるトラウマ ― アタッチメント問題を考える～	2023.3.11	Web	兵庫県こころのケアセンター	副センター長兼研究部長 亀岡 智美 先生	135

### ●こども病院

テーマ（病院等）	開催日	場 所	病院等	講 師	参加者数 (人)
オプションル新生児スクリーニング検査	2022.9.25	長野県立こども病院/Web	長野県立こども病院	長野県立こども病院 竹内 浩一 先生 長野県立こども病院 丸山 悠太 先生	77
口唇裂・口蓋裂のはなし～口唇裂口蓋裂治療の長期経過～	2023.3.12	Web	長野県口唇口蓋裂センター	信州大学医学部附属病院 永井 史緒 先生 長野県立こども病院 矢口貴一郎 先生 信州大学医学部附属病院 寺島さつき 先生 長野県立こども病院 平川美穂子 先生 長野県立こども病院 佐藤梨里子 先生 松本歯科大学病院 影山 徹 先生 信州大学医学部形成再建外科学 杠 俊介 先生	48

### 3 出前講座の状況

#### ●信州医療センター

講座名	講師	開催日	依頼元	参加者数
性教育について (Zoom)	鈴木麻衣加	2022.7.5	小布施町立小布施中学校	103
性教育について (Zoom)	深井 未菜	2022.7.8	須坂市立墨坂中学校	182
性教育について (Zoom)	深井 未菜	2022.7.14	長野市立長野高等学校	156
性教育について (Zoom)	鈴木麻衣加	2022.7.19	小布施町立小布施中学校	100
正しいエピペンの使い方、アレルギーについて	田中 健二	2022.8.4	須坂東部保育園	18
朝起きられない子供達、メディアと健康	南 勇樹	2022.9.8	須坂市立東中学校	143
性教育について (Zoom)	鈴木麻衣加	2022.10.18	小布施町立小布施中学校	109
性教育について (Zoom)	小田切香都恵	2022.10.31	高山村高山中学校	60
性教育について (Zoom)	小田切香都恵	2022.11.7	高山村高山中学校	54
認知症のお話	山岸 明広	2022.11.28	野辺町自治会	28
性教育について (Zoom)	松田麻衣加	2022.12.19	須坂市立東中学校	44
性教育について (Zoom)	松田麻衣加	2023.1.17	須坂市立東中学校	56
性教育について (Zoom)	東 千枝	2023.2.1	須坂市立常盤中学校	115
性教育について (Zoom)	東 千枝	2023.2.6	須坂市立常盤中学校	118
性教育について (Zoom)	猪瀬紗都子	2023.2.13	須坂市立常盤中学校	105
性教育について (Zoom)	松田麻衣加	2023.2.16	須坂市立東中学校	45
性教育について (Zoom)	宮澤さなえ	2023.2.28	須坂市立墨坂中学校	179
性教育について (Zoom)	宮澤さなえ	2023.2.28	須坂市立墨坂中学校	158

#### ●こころの医療センター駒ヶ根

講座名	講師	開催日	依頼元	参加者数
ネット・ゲーム依存症	椎名千佳子	2022.7.2	駒ヶ根市	250
薬の正しい使い方 (精神科薬を中心として)	山本 和幸	2022.7.19	箕輪町	10
ネット・ゲーム依存症 現状、改善と防止について	佐藤みずき	2022.9.3	飯水教研研修会企画推進委員会	50
ネット・ゲーム依存症 当事者と家族への支援方法	田中 晴子 佐藤みずき	2022.9.5	飯田保健福祉事務所	50
PFA 心理的応急処置	北澤夕紀子	2022.11.12	消防団員等公務災害補償等共済基金	93



講座名	講師	開催日	依頼元	参加者数
ネット・ゲーム依存症	足立 順代	2022.11.13	伊那市	50
マインドフルネス	多々良恭子	2022.11.18	佐久大学	86
ネット・ゲーム依存症 理解と家族支援	山田 慎二 佐藤みずき	2022.11.27	下伊那教育会	40
うつ・ストレスケア（ゲートキーパー講座）	北澤夕紀子	2023.1.17	辰野町	25
うつ・ストレスケア（ゲートキーパー講座）	鶴澤 正寛	2023.1.20	伊那市	9
ネット・ゲーム依存症 理解と家族支援	佐藤みずき	2023.1.31	長野市保健所	20
うつ・ストレスケア（ゲートキーパー講座）	北澤夕紀子	2023.2.14	伊那市	12

●阿南病院

講座名	講師	開催日	依頼元	参加者数
その人らしい看取りとは	関 匡史	2022.6.19	特養遠山荘	27
感染対策の基本	鎌倉寿美子	2022.7.11	赤石寮	12
その人らしい看取りとは	関 匡史	2022.7.20	特養遠山荘	21
口腔ケア	岡庭 菜月	2022.7.29	阿南学園	15
認知症サポーター研修	西森 則子	2022.9.7	天龍村包括支援センター	26
感染対策の基本（高齢者施設における感染対策）	鎌倉寿美子	2022.11.10	中川村職労	8
感染性胃腸炎（ノロ）の対応	鎌倉寿美子	2022.12.19	特養遠山荘	10
口腔・嚥下機能低下予防！	岡庭 菜月	2023.1.24	阿南町健康推進委員	17

●木曾病院

講座名	講師	開催日	依頼元	参加者数
ミニレクチャー	吉岡 郁郎	2022.4.14	県立病院機構新人研修	87
性教育講話（1年生）	吉岡 郁郎	2022.6.22	木曾青峰高校定時制	3
性教育講話（2年生）	吉岡 郁郎	2022.6.22	木曾青峰高校定時制	3
性教育講話（3・4年生）	吉岡 郁郎	2022.6.23	木曾青峰高校定時制	5
性教育講話（全学年）	吉岡 郁郎	2022.6.23	木曾青峰高校定時制	11
第41回信州糖尿病ネットワークセミナー（ファシリテーター）	赤堀美奈子	2022.6.25	信州糖尿病看護認定看護師会	35
性教育講話（1年生）	吉岡 郁郎	2022.7.21	蘇南高校	45

講座名	講師	開催日	依頼元	参加者数
性教育講話（2年生）	吉岡 郁郎	2022.7.21	蘇南高校	32
性教育講話（3年生）	吉岡 郁郎	2022.7.21	蘇南高校	67
新型コロナクラスター対応	巾崎 秀樹	2022.7.25	看護協会 木曾寮	20
保健所職員向けEMIS研修会	古瀬 貴大	2022.8.5	木曾保健福祉事務所	2
第41回信州糖尿病ネットワークセミナー（ファシリテーター）	赤堀美奈子	2022.8.7	信州糖尿病看護認定看護師会	37
長野県がん看護研修会	降幡みさと 中村 砂織	2022.8.20	信州大学医学部附属病院信州がんセンター	35
性教育講話（3年生）	吉岡 郁郎	2022.8.25	木曾青峰高校	130
長野県がん看護研修会	降幡みさと	2022.8.27	信州大学医学部附属病院信州がんセンター	35
ミニレクチャー	吉岡 郁郎	2022.9.15	長野県看護協会	不明
管理者対象災害研修「管理者に知ってほしい災害に対する心構え」	赤堀由可利	2022.9.29	長野県看護協会	50+web
介護保険サービスに係る研修会「高齢者への排泄援助（排便）」	仲澤 幸恵	2022.9.30	木曾広域連合	26
令和4年度中信地域糖尿病療養指導士育成講習会「患者指導の基本（患者教育）」	赤堀美奈子	2022.10.1 (オンデマンド配信)	中信地域糖尿病療養指導士育成会	30
新型コロナウイルス感染症について	巾崎 秀樹	2022.10.4	看護協会 あすなる荘	40
ミニレクチャー	吉岡 郁郎	2022.10.6	木曾母子連絡会議	不明
新型コロナウイルス感染症について	巾崎 秀樹	2022.10.7	看護協会 なんてんの里	25
性教育講話（1年生）	吉岡 郁郎	2022.10.20	南木曾中学校	46
性教育講話（2年生）	吉岡 郁郎	2022.10.20	南木曾中学校	31
性教育講話（3年生）	吉岡 郁郎	2022.10.20	南木曾中学校	43
性教育講話（1年生）	吉岡 郁郎	2022.10.27	開田中学校	8
性教育講話（2年生）	吉岡 郁郎	2022.10.27	開田中学校	8
性教育講話（3年生）	吉岡 郁郎	2022.10.27	開田中学校	6
性教育講話（1年生）	吉岡 郁郎	2022.10.27	木曾青峰高校	109
新型コロナウイルス感染症について	巾崎 秀樹	2022.11.4	上松荘	20
新型コロナウイルス感染症について	巾崎 秀樹	2022.12.6	看護協会 サニーヒルきそ	20
木曾広域連合介護職員初任者研修「老化の理解」	新里 渉	2022.12.7	(公財)介護労働安定センター長野県支部	8
新型コロナウイルス感染症について	巾崎 秀樹	2022.12.8	木曾寮	20



講座名	講師	開催日	依頼元	参加者数
性教育講話（1年生）	吉岡 郁郎	2022.12.8	木祖中学校	18
性教育講話（2年生）	吉岡 郁郎	2022.12.8	木祖中学校	19
性教育講話（3年生）	吉岡 郁郎	2022.12.8	木祖中学校	20
木曾広域連合介護職員初任者研修「認知症の理解」	松谷 由美 草刈由美子	2022.12.17	（公財）介護労働安定センター長野支部	8
木曾広域連合介護職員初任者研修「障害の理解」	松田 直明	2022.12.17	（公財）介護労働安定センター長野支部	8
新型コロナクラスター対応	巾崎 秀樹	2023.1.11	看護協会 サニーヒルきそ	20
性教育講話（1年生）	吉岡 郁郎	2023.1.19	上松中学校	30
性教育講話（2年生）	吉岡 郁郎	2023.2.9	木曾町中学校	47
性教育講話（5・6年生）	吉岡 郁郎	2023.3.8	王滝小学校	6
性教育講話（2年生）	吉岡 郁郎	2023.3.10	木曾青峰高校	130

## 4 学会等における研究発表状況

### ●信州医療センター

学会等の名称	開催日	場 所	発表者	演 題 名
第122回 日本外科学会総会	2022.4.1	熊本県 熊本市	清水 忠朗 久保 直樹 古澤 徳彦 寺田 克	当院における膿瘍形成性虫垂炎に対する治療成績の検討
第65回 日本糖尿病学会年次学術集会	2022.5.12	兵庫県 神戸市	柴田 綾	当院における糖尿病患者の治療介入によるグルカゴン測定値について
第71回 日本医学検査学会	2022.5.21	大阪府 大阪市 (ハイブリッド)	柴田 綾	当院における糖尿病患者の神経障害について
第71回 日本医学検査学会	2022.5.21	大阪府 大阪市 (ハイブリッド)	柴田 綾	当院における健診受診者の内臓脂肪面積測定結果の検討
須坂市介護支援専門員研修会	2022.5.23	須坂市	丸山 隆久	高血圧症との上手なつきあい方
第70回 日本化学療法学会 総会 スポンサーシップシンポジウム	2022.6.4	岐阜県 岐阜市	北島加奈子	アミカシンリポソーム吸入用懸濁液導入における多職種連携の実際と認定看護師としての役割
北信州呼吸器連携懇話会	2022.6.10	須坂市	香川 貴亮	肺MAC症に対するアリケイス吸入指導について
Diabetes Web Meeting in東北信	2022.6.22	web	柴田 綾	当院における妊婦糖尿病についての現状～診断・出産・産後フォローまで～
第59回 日本リハビリテーション医学会	2022.6.23 ～25	神奈川県 横浜市	井川 靖彦	知と実践セミナー16:排尿ケアにおける専門知と実践知の融合
第77回 日本消化器外科学会総会	2022.7.1	神奈川県 横浜市	久保 直樹 古澤 徳彦 竹内 大輔 寺田 克	大腸癌手術における高齢者総合機能評価の経時的検討
第58回 関甲信支部・首都圏支部医学検査学会	2022.7.3	栃木県 宇都宮市 (ハイブリッド)	柴田 綾	胆嚢嚢胞性病変フォロー中に短期で胆嚢癌病変となった症例
第31回 日本小児泌尿器科学会総会・学術集会	2022.7.20 ～22	東京都 千代田区	渡邊 美穂 佐藤 敦志 星野 愛 渡邊 大仁 井川 靖彦	要望演題『神経因性膀胱』患者アンケートから見る二分脊椎患者における排尿管理の現状と課題
第31回 日本小児泌尿器科学会総会・学術集会	2022.7.20 ～22	東京都 千代田区	市野みどり 井川 靖彦	要望演題『神経因性膀胱』神経因性膀胱患児の成人移行支援における課題
第63回 日本人間ドック学会学術大会	2022.9.2	web	関野 愛	人間ドック健診施設機能評価受審までの取り組み
第181回 日本結核・非結核性抗酸菌症学会関東支部学会、第248回日本呼吸器学会関東地方会 合同学会	2022.9.10	web	菅沼 輝 坂口 幸治 木本 昌伸 小坂 充 山崎 善隆	免疫チェックポイント阻害薬が奏功した高齢者進行肺腺癌の一例
令和4年度 第1回 須高地区薬-薬連携のための学習会	2022.9.13	須坂市 (ハイブリッド)	三澤 貴美 池田 知生 丸山 伸之 河原 千容 堀 勝幸	「効果的な情報共有を目指して」 1. 薬薬連携について 2. 当院における疑義照会・トレーニングレポートの流れについて 3. 疑義照会調査内容等報告 4. 疑義照会・トレーニングレポートについて 5. 薬薬連携に望むこと
長野県臨床検査技師会2022年度細胞初心者講習会	2022.9.16	web	荻原 悠	泌尿器・体腔液 解説
第93回 うつくしま泌尿器科研究会	2022.9.30	福島県 福島市	井川 靖彦	特別講演 コンチネンス医学の魅力：新規OAB治療薬の開発を目指して



学会等の名称	開催日	場 所	発表者	演 題 名
第41回 長野県看護研究学会	2022.10.8	松本市	山田 美里	A病院B病棟におけるスタッフの実習指導者を担うことへの思い
第87回 日本泌尿器科学会 東部総会	2022.10.27 ~29	軽井沢町	井川 靖彦	教育講演 1 過活動膀胱に対する薬物療法：新診療ガイドライン改訂のキーポイント
第84回 日本臨床外科学会 総会	2022.11.1	福岡県 福岡市	梅村謙太郎 久保 直樹 勝山 翔太 依田 恭介 古澤 徳彦 寺田 克	大腸癌患者における術前CTによるFrailty評価の有用性
長野県看護協会主催 活かそう！ スペシャリスト	2022.11.16	web	斎藤 依子	リソースナースとして地域で活躍するために
第46回 長野県臨床検査学会	2022.12.4	web	小田部 円	新型コロナウイルス感染症患者のたこつぼ型心筋症の1症例
令和4年度 長野県医療従事者 シミュレーション教育指導者 研究会	2022.12.10	安曇野市	鶴田 佳子	A病院のシミュレーション教育の活動報告
令和4年度 県立病院等臨床 検査技師研修会	2022.12.17	web	岡田 瞳	Clostridium tetani を分離し得た破傷風の1症例
2022年度 外来腫瘍化学療法 診療料1の連携充実加算および 薬剤服用歴管理指導料の 特定薬剤管理指導加算2にか かる研修会	2022.12.20	須坂市 (ハイブリッド)	有賀 敦 河原 千容 宮原 健太	「がん化学療法における薬薬連携について」 1. 連携方法について 2. 副作用グレード評価方法とトレーシングレポートについて 3. 症例から評価してみよう！ ~SOX療法を例にとりて~ 4. 新しく追加された化学療法レジメンについて
第27回 日臨技関甲信・首都 圏支部合同血液検査研修会	2023.1.22	web	藤原 祝子	リンパ腫における遺伝子検査
第27回 日臨技関甲信支部・ 首都圏支部合同血液検査 研修会 「基礎からわかる悪性リンパ 腫～最新の検査・診断・治療 ～」	2023.1.22 ~2.19	web	浅野 直子	悪性リンパ腫の診断～形態から遺伝子まで～
令和4年度 第2回 長野県 立病院薬剤部研修会（シンポ ジウム）	2023.2.28	web	三澤 貴美	信州医療センター薬剤部におけるタスクシフト/シェアの効果
第59回 日本腹部救急医学会 総会	2023.3.1	沖縄県 宜野湾市	久保 直樹 古澤 徳彦 依田 恭介 勝山 翔太 寺田 克	内視鏡的ドレナージ後手術を行った胃全摘術後輸入脚症候群の1例
第87回 日本循環器学会学 術集会	2023.3.12	福岡県 福岡市	丸山 隆久 関 年雅	Prognostic Implication of Neutrophil-to-Lymphocyte Ratio in Acute Heart Failure Patients over 80 Years Old
第26回 Shinshu LUTS Meeting	2023.3.18	松本市	井川 靖彦	講演 1 間質性膀胱炎/膀胱痛症候群 (IC/BPS)：病態研究の最前線

●こころの医療センター駒ヶ根

学会等の名称	開催日	場 所	発表者	演 題 名
子どもの哲学国際学会	2022.8.11	東京都 豊島区	三浦 典子	悩みを抱える子供たちの心とピアサポート
第62回 北陸信越薬剤師大 会 第55回 北陸信越薬剤師学 術大会	2022.9.18 ~19	富山県 富山市	五味 和彦 他	上伊那地域における入院時の薬薬連携に関する取り組みについて

学会等の名称	開催日	場 所	発表者	演 題 名
信州精神神経学会	2022.10.16	松本市	吉崎 洋介	摂食障害の入院治療の枠組みとしてのステップアップ表を導入した後の変化について
信州精神神経学会	2022.10.16	松本市	小澤 優太	当院におけるインターネット・ゲーム依存症プログラムの紹介と症例検討
BPCNP4 学会合同年会	2022.11.4 ~6	東京都千代田区	五味 和彦 他	治療抵抗性統合失調症におけるクロザピン導入遅延が長期予後に及ぼす影響：多施設共同後ろ向きコホート研究
第63回 日本児童青年精神医学会	2022.11.11	松本市	原田 謙	発達障害の2次障害としての反抗挑発症・素行症
第63回 日本児童青年精神医学会	2022.11.12	松本市	原田 謙	「キレル」子どもに対する多職種による入院治療
こころの安全とケア学会第5回学術集会	2022.12.17	Web	三浦 典子	ピアサポートと地域おこしの共同実践～精神障がい者が自分らしく生きていくための地域づくり「チームピアサポ」モデルの実現に向けて（パネリスト）
日本精神科看護協会 長野県支部研究発表会	2022.12.17	Web	平塚 理絵	精神科看護師が陰性感情を抱く原因と対処に関する文献検討
長野県精神科病院協会研修会	2023.2.18	Web	平塚 理絵	精神科看護師が陰性感情を抱く原因と対処に関する文献検討

●阿南病院

学会等の名称	開催日	場 所	発表者	演 題 名
日本消化器関連学会機構	2022.10.28	福岡県福岡市	深井 晴成	高齢化地域病院における食道胃接合部癌の治療成績の検討（ポスター）

●木曽病院

学会等の名称	開催日	場 所	発表者	演 題 名
第70回 日本消化器病学会甲信越支部例会	2022.6.18 ~19	山梨県昭和町	柳澤 匠 黒沢 晃伸 池内 浩司 岩波 直弥 北川 奈美 小澤真希子 木村 岳史 小山 佳紀 小出 直彦 濱野 英明	横隔膜交通症に伴う肝性胸水の1例
第27回 日本緩和医療学会	2022.7.1 ~2	兵庫県神戸市	中村 砂織 小出 直彦 上原 和美 松原 重征 生駒 樹里 田中奈緒子 柴田 達彦	新型コロナウイルス感染症流行による緩和ケア体制の再構築への取り組み
第77回 日本消化器外科学会総会	2022.7.20 ~22	横浜市	加賀谷文紘 小出 直彦 小山 佳紀 堀江 久永 佐田 尚宏	大腸癌の診断や術後長期治療成績に及ぼす抗血栓療法の影響
第41回 産婦人科漢方研究会学術講演会	2022.9.4	京都府京都市（ハイブリッド）	吉岡 郁郎 藤岡磨里奈 浅香 亮一 三橋裕布子	ホルモン補充療法等に桂枝加朮附湯の併用で冬季に増悪する手指関節痛に軽快を認めた2例
第147回 信州産婦人科連合会学術講演会	2022.10.8	松本市（ハイブリッド）	藤岡磨里奈 浅香 亮一 三橋裕布子 吉岡 郁郎	子宮頸部腺癌術後再々発に対しフルオロウラシル内服で症状安定している症例
第20回 日本消化器外科学会大会JDDW2022	2022.10.27 ~30	福岡県福岡市	深井 晴成 小出 直彦 柳沢 直恵 小山 佳紀	高齢化地域病院における食道胃接合部癌の治療成績の検討
第84回 日本臨床外科学会	2022.11.24 ~26	福岡県福岡市	黒岩 正嗣 小出 直彦 小山 佳紀	著しい門脈ガス血症を呈したNOMIの1例





学会等の名称	開催日	場 所	発表者	演 題 名
第71回 日本消化器病学会 甲信越支部例会	2022.12.4	web	南澤 昌郁 井田 真之 平林 正裕 岩波 直弥 北川 奈美 小澤 希子 黒岩 正嗣 小山 佳紀 小出 直彦 濱野 英明	肝生検によって診断し得た肝多発腫瘍の2例

●こども病院

学会等の名称	開催日	場 所	発表者	演 題 名
第64回 日本小児神経学会 学術集会	2022.6.2 ~5	群馬県 高崎市	樋口 司	網膜片頭痛と考えられた2例
第64回 日本小児神経学会 学術集会	2022.6.2 ~5	群馬県 高崎市	那須野 将 本林 光雄 横山由香里 小林 恵子 齊藤 真規 竹内史 穂子 大森 教雄 村井 健美 今井 憲 三澤 由佳 北村 真友 南 希成 稲葉 雄二	小児における脳平温療法は人工呼吸器関連肺炎のリスク因子である
第64回 日本小児神経学会 学術集会	2022.6.2 ~5	群馬県 高崎市	今井 憲 稲葉 雄二 那須野 将 齊藤 真規 竹内史 穂子 本林 光雄 三澤 由佳 石山 昭彦 鈴木 重明 西野 一三 中村 昭則	幼児期に発症し20歳で診断に至った抗SRP抗体陽性壊死性ミオパチーの一例
第64回 日本小児神経学会 学術集会	2022.6.2 ~5	群馬県 高崎市	河西 彩香 本林 光雄 小林 純 西岡 誠 那須野 将 齊藤 真規 竹内史 穂子 今井 憲 三澤 由佳 久保田 紀子 稲葉 雄二	突発性発疹によるけいれん重積型急性脳症患者における血清TIMP-1値の検討
第64回 日本小児神経学会 学術誌集会	2022.6.2 ~5	群馬県 高崎市	竹内史 穂子 齊藤 真規 那須野 将 本林 光雄 今井 憲 本林 光雄 三澤 由佳 稲葉 雄二	非侵襲的陽圧換気量法により成長と発達の改善を認めたCrouzon症候群の1例
第64回 日本小児神経学会 学術集会	2022.6.2 ~5	群馬県 高崎市	齊藤 真規 那須野 将 本林 光雄 今井 憲 竹内史 穂子 稲葉 雄二 三澤 由佳	ムンプスウイルスワクチン株による急性脳炎後にけいれん重積型急性脳症様の画像を示した一例の臨床経過
第64回 日本小児神経学会 学術集会	2022.6.2 ~5	群馬県 高崎市	西山 将大 高梨 潤一 本林 光雄 服部 有香 丸山あずさ 親里 嘉展 高見 勇一 永瀬 裕朗	前向き多施設レジストリより算出した6時間以上の意識障害遷延例における急性脳症と転帰不良の発生頻度
第64回 日本小児神経学会 学術集会	2022.6.4	群馬県 高崎市	河西 彩香 本林 光雄 小林 純 西岡 誠 久保田 紀子 稲葉 雄二	突発性発疹によるけいれん重積型急性脳症における血清TIMP-1の診断マーカーとしての有用性
第13回 日本小児科学会 長野地方会	2022.6.5	松本市	伊藤 靖典 金井 絢子 徳永 舞 小池 由美	長野県における小児アレルギー疾患診療調査
第13回 日本小児科学会 長野地方会	2022.6.5	松本市	本林 光雄 那須野 将 齊藤 真規 竹内史 穂子 北村 真友 稲葉 雄二	長野県におけるけいれん重積型急性脳症診療の現状と課題
長野県地方部会	2022.6.22	松本市	佐藤梨里子 工 穰 杉山健二郎	扁桃摘出術が有効であった脳性小児麻痺のPFAPA症候群の一例
第38回 日本小児臨床アレルギー学会	2022.7.2 ~3	東京都 品川区	伊藤 靖典 徳永 舞 金井 絢子 春名 洋子 大和 麻未 小池 由美	養護教諭の学校におけるアレルギー疾患に関するアンケート調査—テキストマイニングを用いたクラスタリング解析—
第29回 信州小児神経研究会	2022.7.9	安曇野市	増田 智幸 本林 光雄 那須野 将 白井 真規 竹内史 穂子 三澤 由佳 稲葉 雄二	ピガバトリンが有効であったピルビン酸脱水素酵素複合体欠損症によるウエスト症候群の1例

学会等の名称	開催日	場 所	発表者	演 題 名
第58回 日本周産期新生児医学会	2022.7.10 ～12	神奈川県 横浜市	小川 亮	シンポジウム9「CLDにまつわる諸問題（長期予後と分類・ガイドライン）」 慢性肺疾患児の青年期における呼吸予後、喘息罹患率、QOLに関するアンケート調査
第58回 日本周産期新生児医学会	2022.7.10 ～12	神奈川県 横浜市	糸島 亮	シンポジウム7：500g未満のSGA児の医療の現状 長野県立こども病院における『出生体重500g以下のSGA児の短期および長期予後』
第58回 日本周産期新生児医学会	2022.7.10 ～12	神奈川県 横浜市	星名 雄太 小川 亮 柳沢 俊光 亀井 良哉 小田 新 小久保雅代 廣間 武彦 中村 友彦	口演：巨大肺嚢胞に対して経皮的ドレナージが有効であった超低出生体重児の一例
第58回 日本周産期新生児医学会	2022.7.10 ～12	神奈川県 横浜市	小田 新	ワークショップ3：胎児先天性心疾患の診断と周産期管理 新生児科医の視点から
第39回 日本二分脊椎研究会	2022.7.16	和歌山県 和歌山市	市野みどり	二分脊椎の排泄（排尿）
第17回 小児耳鼻咽喉科学会	2022.7.21 ～22	富山県 富山市	佐藤梨里子 工 穰 野口 昌彦	当科で経験した乳幼児の深頸部膿瘍の2症例
第17回 日本小児耳鼻咽喉科学会総会・学術講演会	2022.7.21 ～22	富山県 富山市	伊藤 靖典 加藤 泰輔 足立 雄一	小児の通年性アレルギー性鼻炎、花粉症の有病率—全国アレルギー疾患疫学調査から—
第58回 日本小児循環器学会総会・学術大会	2022.7.21 ～23	北海道 札幌市	伊藤 翼 沼田 隆佑 伊藤かおり 米原 恒介 大日方春香 赤澤 陽平 武井 黄太 瀧間 浄宏	先天性心疾患における4D Phase-Contrast MRIの至適velocity encoding設定の検討
American Association for Clinical Chemistry (AACC) 2022 AACC Annual Scientific Meeting & Clinical Lab Expo	2022.7.26	Chicago	Ohkawa R., Mutsuda Y., Horiuchi Y., Kameda T., and Tozuka M.	Development and validation of novel automatable assay for cholesterol efflux capacity.
第23回 日本検査血液学会学術集会	2022.7.30 ～9.6	東京都 文京区 /Web	小林 純 小森 一寿 小木曾嘉文 坂下 一夫 久保田紀子	ミエロペルオキシダーゼおよび骨髄系抗原の結果解釈に苦慮した小児急性白血病の一例
第16回 日本臨床検査学教育学会学術大会	2022.8.18	埼玉県 日高市	小出 将太 林 航 吉田 諭史 泉 克俊 瀧澤 志野 坂口かなえ 曾我 英司 木村 幸司 荒川 宜親 長野由紀子 長野 則之	高齢患者由来侵襲性ペニシリン低感受性B群レンサ球菌の病原性・薬剤耐性に関わるゲノム特性
日本病院薬剤師会関東ブロック第52回学術大会	2022.8.20 ～21	神奈川県 横浜市	木口このみ 石川 友貴 鈴木 英二	イホスファミド誘発性脳症の予防にメチレンブルーを投与した小児ユーイング肉腫の一例
第49回 日本マスキリング学会学術集会	2022.8.26	Web	河西 彩香 久保田紀子 柴野登美子 戸塚 実	先天性副腎過形成症スクリーニングのタンデムマス法を用いた2次検査方法の変更に関する検討
日本麻酔科学会 関東甲信越・東京支部第62回同学術集会	2022.9.2 ～10.3	Web	熊谷 司 小淵 理人 清澤 研吉 大畑 淳 市野 隆	経食道心エコーの操作により左橈骨動脈圧波形が平坦化したフォロー四徴症の2症例.
第32回 日本医療薬学会年会	2022.9.23 ～25	群馬県 高崎市	原 歩未 杉井 孝綱 鈴木 英二	West症候群に対するACTH療法の副作用発現状況についての検討
第62回 日本臨床化学会年次学術集会	2022.9.30	Web	宮腰 恒広 亀田 貴寛 陸田 優芽 戸塚 実 大川龍之介	固相化リポソーム結合ゲルビーズ法を用いたコレステロール引き抜き能測定におけるビリルビンの影響回避



学会等の名称	開催日	場 所	発表者	演 題 名
第49回 日本小児栄養消化器肝臓学会	2022.9.30 ~10.2	東京都 新宿区	金子 海渡 鵜飼 聡士 佐渡 智光 倉沢 伸吾 加藤 沢子 中山 佳子 樋口 司	好酸球性食道炎に対しステロイド嚥下療法を行った小児3例
第71回 日本アレルギー学会学術大会	2022.10.7 ~9	東京都 千代田区	金井 絢子 徳永 舞 小池 由美 伊藤 靖典	日常摂取量が摂取可能となった牛乳アレルギー症例における運動後の症状誘発リスクの検討
第71回 日本アレルギー学会学術大会	2022.10.7 ~9	東京都 千代田区	沖嶋 直子 関森 夏々 松尾 優芽花 渡辺 花純 小林 克人 小池 由美 近藤 康人	Mal d 1の定量とリンゴPFAS患者に対する経口食物負荷試験による、低アレルギー性リンゴ品種の選抜
第41回 長野県看護研究学会	2022.10.8	松本市	小林 佑生	重症心身障がい児の気管切開手術に対する主養育者の意思決定の過程
第25回 長野県母子衛生学会総会・学術講演会	2022.10.22	松本市	白井 真規 竹内 浩一 稲葉 雄二 丸山 悠太	長野県における原発性免疫不全症(PID)、脊髄性筋萎縮症(SMA)新生児スクリーニング検査開始にむけて
第25回 長野県母子衛生学会総会学術講演	2022.10.22	松本市	羽賀 優美 金澤 仁美 近藤 里栄 山崎さとみ	子宮内胎児死亡を経験した母と関わるスタッフの思いと、スタッフのニーズに合わせた語りの会の開催方法の検討
第87回 日本泌尿器科学会東部総会	2022.10.28	軽井沢町	市野みどり	Think different in pediatric LUTS、Dysfunctional voiding
第29回 小児集中治療ワークショップ	2022.10.29	東京都 千代田区	小林 恵子 鈴木 英二	小児集中治療チームの一員として～薬剤師業務の現状と今後～
第26回 日本小児神経学会甲信越地方会	2022.10.30	Web	那須野 将 本林 光雄 白井 真規 竹内史穂子 今井 憲 三澤 由佳 稲葉 雄二	セレウス菌毒素が原因の急性脳症により広範囲の大脳皮質層状壊死を呈した1例
第26回 日本小児神経学会甲信越地方会	2022.10.30	Web	白井 真規 本林 光雄 増田 智幸 那須野 将 夏目 岳典 竹内史穂子 三澤 由佳 稲葉 雄二	PCDH19関連症候群で難治性てんかん重積状態をきたし、ケトン食療法が有効であった一例
日本泌尿器科学会第205回信州地方会	2022.11.5	飯田市	栗田 知典 井川 靖彦 大池 洋 北原 梓 市野みどり	間欠性水腎症を契機に発見された下大静脈後尿管の1例
第54回 日本小児感染症学会学術集会	2022.11.5 ~6	福岡県 福岡市	村井 健美 小林 純 大森 教雄 竹内 浩一 久保田紀子 矢口 貴志 南 希成	在宅中心静脈栄養療法中の患者におきたMoesziomyces aphidis血流感染症
第54回 日本小児感染症学会総会・学術集会(英語セッション)	2022.11.5 ~6	福岡県 福岡市	Minami Kisei, Murai Takemi, Omori Norio, Maruyama Yuta	A boy suspected to have familial hyposplenism, who developed fatal invasive pneumococcal disease.
第54回 日本小児感染症学会総会・学術集会	2022.11.5 ~6	福岡県 福岡市	村井 健美 小林 純 大森 教男 竹内 浩一 久保田紀子 矢口 貴志 南 希成	在宅中心静脈栄養療法中の患者におきたMoesziomyces aphidis血流感染症
第9回 日本小児理学療法学会学術大会	2022.11.12 ~13	Web	西川 良太 岩岡 晴美 佐藤紗弥香 川尻 美和 小松 昌久 酒井 典子 三澤 由佳	筋解離術を施行された脳性麻痺児の集中的理学療法から退院後の歩行能力の経過
第9回 日本小児理学療法学会学術大会	2022.11.12 ~13	Web	佐藤紗弥香 西川 良太 丸山 求 小松 昌久 酒井 典子 大場 悠己 高橋 淳 本林 光雄 三澤 由佳	神経筋原性側弯症に対する脊椎後方矯正固定術後に積極的呼吸理学療法を要した重症心身障がい児の1例

学会等の名称	開催日	場 所	発表者	演 題 名
第128回 日本小児科学会甲信地方会	2022.11.13	松本市	本林 光雄 増田 智幸 那須野 将 白井 真規 夏目 岳典 竹内史穂子 三澤 由佳 北村 真友 稲葉 雄二	長野県における有熱時けいれん重積患者の搬送のタイミングに関する検討
第128回 日本小児科学会甲信地方会	2022.11.13	松本市	武田 良淳 山口 智美 高野 亨子 古庄 知己	LMX1B 変異を同定したNail-Patella症候群の1例
第59回 日本小児アレルギー学会学術大会	2022.11.14 ～15	沖縄県 宜野湾市	伊藤 靖典 佐藤さくら 手塚純一郎 長尾みづほ 西本 創 福家 辰樹 村井 宏生 足立 雄一	小児アレルギー教育セミナーによる行動変容—対面式とオンライン式の比較検討—
第59回 日本小児アレルギー学会学術大会	2022.11.14 ～15	沖縄県 宜野湾市	加藤 泰輔 伊藤 靖典 吉田 幸一 福家 辰樹 福富 友馬 高橋 享平 今野 哲 後藤 穰 田中 暁生 手塚純一郎 松崎 寛司 長尾みづほ 中村 好一 足立 雄一	アレルギー疾患医療拠点病院の職員と家族を対象とした小児アレルギー疾患の有病率調査
第59回 日本小児アレルギー学会学術大会	2022.11.14 ～15	沖縄県 宜野湾市	伊藤 靖典	シンポジウム「令和」の医系技官としてのアレルギー診療—ミクロからマクロの視点に切り替えて—
第59回 日本小児アレルギー学会学術大会	2022.11.14 ～15	沖縄県 宜野湾市	伊藤 靖典	両親のアレルギー疾患既往が子のアレルギー疾患へ与える影響—アレルギー疾患医療拠点病院の職員・家族を対象とした横断的調査から—
第59回 日本小児アレルギー学会学術大会 Asia Pacific Academy of Pediatric Allergy, Respiratory & Immunology 2022 合同開催	2022.11.14 ～15	沖縄県 宜野湾市	徳永 舞 金井 絢子 小池 由美 伊藤 靖典	新型コロナウイルスの流行を受け開始したアレルギー科電話診療に対するアンケート調査のまとめ
第59回 日本小児アレルギー学会学術大会 Asia Pacific Academy of Pediatric Allergy, Respiratory & Immunology 2022 合同開催	2022.11.14 ～15	沖縄県 宜野湾市	Yuki Sakaguchi, Ken-ichi Nagakura, Kyohei Takahashi, Noriyuki Yanagida, Sakura Sato, Katsushi Mirua, Tatsuki Fukuie, Komei Ito, Mizuho Nagao, Ikuo Okahuji, Mika Ogata, Yumi Koike, Yasusuke Kawada, Motohiro Ebisawa	Risk factors of positive results in cow's milk low-dose oral food challenge: a multicenter retrospective study in Japan
第59回 日本小児アレルギー学会学術大会 Asia Pacific Academy of Pediatric Allergy, Respiratory & Immunology 2022 合同開催	2022.11.14 ～15	沖縄県 宜野湾市	Kae Itabashi, Ken-ichi Nagakura, Kyohei Takahashi, Noriyuki Yanagida, Sakura Sato, Katsushi Mirua, Tatsuki Fukuie, Komei Ito, Mizuho Nagao, Ikuo Okahuji, Mika Ogata, Yumi Koike, Yasusuke Kawada, Motohiro Ebisawa	Risk factors of positive results in low-dose peanut oral food challenge: a multicenter retrospective study in Japan



学会等の名称	開催日	場 所	発表者	演 題 名
第59回 日本小児アレルギー学会学術大会 Asia Pacific Academy of Pediatric Allergy, Respiralogy & Immunology 2022 合同開催	2022.11.14 ～15	沖縄県 宜野湾市	梶田直樹 林大輔 明石真幸 立元千帆 石井とも 小池由美 堀向健太 木下美沙子 濱畑裕子 西本創 崎原徹裕 新垣洋平 吉田幸一	本邦における鶏卵FPIES、小麦FPIES症例の臨床的交差反応/合併反応の検討：多施設共同症例集積研究
第66回 日本新生児成育学会	2022.11.24 ～26	神奈川県 横浜市	羽生直史 小田新 小川亮 小久保雅代 古屋絢子 柳沢俊光 廣間武彦 中村友彦	胎児期末診断の先天性横隔膜ヘルニア症例からみる周産期管理の検討
第66回 日本新生児成育学会	2022.11.24 ～26	神奈川県 横浜市	古屋絢子 小田新 羽生直史 小川亮 小久保雅代 廣間武彦 中村友彦	2q11.2欠失症候群を有するFallot四徴症や両大血管右室起始症の特徴
第66回 日本新生児成育学会	2022.11.24 ～26	神奈川県 横浜市	小田 新	NAVAのこれまでとこれから（教育セミナー）
第66回 日本新生児成育学会	2022.11.24 ～26	神奈川県 横浜市	小田 新	慢性肺疾患の呼吸管理-いかに最重症化(Critical CLD)を防ぐか-Critical CLDを救う挿管呼吸管理CLD-PHにフォーカスして（シンポジウム）
第66回 日本新生児成育学会	2022.11.24 ～26	神奈川県 横浜市	小久保雅代	教育委員会企画シンポジウム「打ち破れ、中小NICU だからこそできる研究プロダクト！」研究デザインの選び方
第66回 日本新生児成育学会	2022.11.24 ～26	神奈川県 横浜市	山田 洋輔 小田 新	国内におけるNeurally Adjusted Ventilatory Assist(NAVA)使用状況調査
第66回 日本新生児成育学会	2022.11.24 ～26	神奈川県 横浜市	加藤勇太 平田克弥 小田 新	NAVAやEdiを用いた超低出生体重児の呼吸管理に対する看護師の実感と医師の実感との比較
第66回 日本新生児成育学会	2022.11.24 ～26	神奈川県 横浜市	友滝 清一 小田 新	NAVAやEdiを用いた超低出生体重児の呼吸管理に対する医師の実感
第66回 日本新生児成育学会	2022.11.24 ～26	神奈川県 横浜市	鈴木博乃 小田新友彦 廣間武彦 中村	新生児期から巨大リンパ管奇形に対してシロリムスを使用した一例
第18回 県立病院等合同研究会	2022.12.3	長野市	小田 新	本邦におけるNAVA、NIV-NAVAの使用状況、使用感に関する全国調査（奨励賞受賞）
第31回 長野県小児腎臓病研究会	2022.12.3	松本市	市野みどり	下部尿路機能異常が疑われた治療抵抗性急性巣状細菌性腎炎の1例 当院受診後の経過と小児尿路感染症の泌尿器科における診療
日本人類遺伝学会 第67回大会	2022.12.14 ～17	横浜市	武田良淳 荒川経子 久保田紀子 山口智美 高野亨子 古庄知己	長野県立こども病院における先天性・遺伝性疾患を対象とした臨床的遺伝子解析（クリニカルシーケンス）の実施状況
第46回 長野県臨床検査学会	2022.12.17 ～2023.1.15	Web	伊東美結 二木亜希子 笹岡真衣 戸塚 実	高比重リポタンパク（HDL）の抗酸化能測定法の簡易化に向けて
第46回 長野県臨床検査学会	2022.12.17 ～2023.1.15	Web	小林純 久保田紀子 武田良淳 涌井敬子	マイクロアレイ染色体検査でのDosage Sensitivity 遺伝子を指標とした再解析方法の検討
第46回 長野県臨床検査学会	2022.12.17 ～2023.1.15	Web	河西彩香 小林 純 久保田紀子	検出法の工夫により検出し得たBacillus cereusによる急性脳症を伴う嘔吐型食中毒の一例
第46回 長野県臨床検査学会	2022.12.17 ～2023.1.15	Web	山崎香織 伊東美結 二木亜希子 戸塚 実	平均赤血球容積（MCV）に影響を及ぼす要因の解析

学会等の名称	開催日	場 所	発表者	演 題 名
第45回 日本小児遺伝学会 学術集会	2023.1.28 ~29	東京都 港区	武田 良淳 山口 智美 高野 亨子 古庄 知己	クリニカルシーケンスにてHRAS rare variantを検出したCostello症 候群の1例
令和4年 長野県立病院 放 射線技師研修会	2023.2.11	Web	高原 耕平	リニアアックの更新から立ち上げに ついて
第5回 NAVAワークシヨッ プ	2023.2.11	東京都 港区	田中 章太 羽生 直史 小田 新	22-24週におけるNAVAの有用性の 検討
日本泌尿器科学会 第206回 信州地方会	2023.2.11	松本市	北原 梓 栗田 知典 大池 洋 岸蔭 貴裕 井川 靖彦 市野みどり	膀胱皮膚瘻造設術実施症例の患者背 景と手術成績の検討
NN (Nagano & NCCHD) ミ ーティング	2023.3.7	Web	上條早奈美	NICUでの薬剤師の病棟業務と多職 種連携について
第9回 総合アレルギー講習 会	2023.3.18 ~19	大阪府 大阪市	伊藤 靖典	小児気管支喘息 長期管理の実践 (ベーシック)



## 5 研究論文について

### ●信州医療センター

著者名	研究論文名・書名	掲載
K.Miyazaki, R.Suzuki, M.Oguchi, ..., N.Asano, Y.Ejima, N.Katayama, M.Yamaguchi	Long-term outcomes and central nervous system relapse in extranodal natural killer/T-cell lymphoma	Hematol Oncol. 2022.10, 40(4), p.667-677.
Akaiyata H, Matsuoka K, Hata J, Harigane Y, Yaginuma K, Endo Y, Imai H, Matsuoka Y, Onagi A, Tanji R, Honda-Takinami R, Hoshi S, Koguchi T, Sato Y, Kataoka M, Uemura M, Igawa Y, Kojima Y	Involvement of Mast-Cell-Tryptase- and Protease-Activated Receptor 2-Mediated Signaling and Urothelial Barrier Dysfunction with Reduced Uroplakin II Expression in Bladder Hyperactivity Induced by Chronic Bladder Ischemia in the Rat.	Int J Mol Sci. 2023.2, 16; 24(4):3982, doi:10.3390/ijms24043982.
Michel MC, Cardozo L, Chermansky CJ, Cruz F, Igawa Y, Lee KS, Sahai A, Wein AJ, Andersson KE	Current and emerging pharmacological targets and treatments of urinary incontinence and related disorders.	Pharmacol Rev. 2023. 3.14, PHARMREV-AR-2021-000523, doi: 10.1124/pharmrev.121.000523.
Erbing F, Schneider T, Igawa Y, Michel MC	Correlations of mean voided volume with other parameters of overactive bladder syndrome. Continence	Continence. 2023.3.5, 100577, doi:10.1016/j.cont.2023.100577.
井川 靖彦	State of the Art 下部尿路の末梢知覚伝達機構	Urology Today. 2022, 22(3):9-15.
Naoki Kubo, Norihiko Furusawa, Daisuke Takeuchi, Shinichiro Imai, Hitoshi Masuo, Kentaro Umemura, Masaru Terada	Clinical study of a new skin antiseptic olanexidine gluconate in gastrointestinal cancer surgery.	BMC surgery. 2022, 22: 194.
福井 独歩 木本 昌伸 渡邊 憲弥 小坂 充 吾妻 俊彦 出浦 弦 山崎 善隆	右仙腸関節痛を主訴とする右結核性仙腸関節炎・流注膿瘍の1例	結核.2022,97,p.341-344.
佐藤 千鶴 戸谷 佳美	長野県立信州医療センター「サービス向上委員会」活動報告	看護のチカラ. 2023.3.15, Vol.28, No.597, p.29~36.
田中 健二 堀 勝幸 太田 伸	消毒薬	じほう.治療薬ハンドブック2023, p.1511-1541.

### ●こころの医療センター駒ヶ根

著者名	研究論文名・書名	掲載
埴原 秋児	老いにそなえる	老年精神医学雑誌. 2022, Vol33, No.9, p.881-882.
原田 謙	併存症① 行動障害群（反抗挑発症・素行症）他	注意欠陥・多動症-ADHD-の診療・治療ガイドライン第5版, じほう, 2022.
原田 謙	学童期・思春期における2次障害への対応	小児科Vol.63 No.11, 金原出版, 2022.
三浦 典子 中野 葉子 犬塚 伸 埴原 秋児	実践報告 地域包括ケアシステムにおける認知症にやさしい共生社会に向けた、駒ヶ根の取り組みについて	老年期精神医学雑誌. 2022, Vol.33, No.12, p.1336-1344.
熊谷 照美	神経発達症・心身医学的問題を持つ子どもと家族への看護	ナーシング・グラフィカ小児看護学③, メディカ出版, 2023.

### ●木曽病院

著者名	研究論文名・書名	掲載
Fukai H, Koide N, Yanagisawa N, Koyama Y, Kitagawa N, Ogihara Y, Ohya M.	A case of adenosquamous carcinoma of the esophagogastric junction	Surgical Case Reports. 2022.5, Vol.8, No.82,

著者名	研究論文名・書名	掲載
Kentaro Yoshikawa, Masahiro Kuroda	<査読付き口頭発表論文> IoT Orchestration centered on Highly Managed Medical Devices for Patients of Chronic Respiratory Diseases	2022 IEEE 10th Global Conference on Consumer Electronics (GCCE). 2022.10, No.22542158,
上條 恭佑 菊地 範彦 堀澤 信 常見 浩司 内山 夏紀 池田 枝里 橘 涼太 大平 哲史	Web 会議システムを用いたオンライン症例検討会	関東連合産科婦人科学会. 2022.3, Vol.59, No.1, p.105-110

●こども病院

著者名	研究論文名・書名	掲載
Motobayashi M, Munakata S, Kitazawa N, Fushimi T, Murayama K, Inaba Y.	Partial Efficacy of Vigabatrin in an Infant With West Syndrome Due to Pyruvate Dehydrogenase Complex Deficiency:A Case Report.	Pediatr Neurol. 2022. Nov 2, Vol.138, p.98-100.
Ayaka Kasai, Jun Kobayashi, Makoto Nishioka, Noriko Kubota, Yuji Inaba, Mitsuo Motobayashi.	Early Phase Increase in Serum TIMP-1 in Patients with Acute Encephalopathy with Biphasic Seizures and Late Reduced Diffusion.	Children (Basel). 2022. Dec 30, Vol.10, No.1, p.78.
Maki Saito, Takemi Murai, Mitsuo Motobayashi, Satoko Ono, Kanako Nishizawa, Hironori Minoura, Norio Omori, Masatomo Kitamura, Kisei Minami, Yuji Inaba.	Refractory status epilepticus with fever due to mumps vaccine-induced encephalitis caused secondary encephalopathy mimicking acute encephalopathy with biphasic seizures and late reduced diffusion.	Brain & Development. 2022. Nov, Vol.44, No.10, p.737-742.
Motoki N, Inaba Y, Shibazaki T, Misawa Y, Ohira S, Kanai M, Kurita H, Tsukahara T, Nomiyama T; Japan Environment, Children's Study (JECS) Group.	Impact of maternal dyslipidemia on infant neurodevelopment: The Japan Environment and Children's Study.	Brain Dev. 2022, Vol.44, No.8, p.520-530.
Motoki N, Inaba Y, Shibazaki T, Misawa Y, Ohira S, Kanai M, Kurita H, Tsukahara T, Nomiyama T; Japan Environment and Children's Study (JECS) Group.	Insufficient maternal gestational weight gain and infant neurodevelopment at 12 months of age: the Japan Environment and Children's Study.	Eur J Pediatr. 2022, Vol.181, No.3, p.921-931.
Sakamoto M, Iwama K, Sasaki M, Ishiyama A, Komaki H, Saito T, Takeshita E, Shimizu-Motohashi Y, Haginoya K, Kobayashi T, Goto T, Tsuyusaki Y, Iai M, Kurosawa K, Osaka H, Tohyama J, Kobayashi Y, Okamoto N, Suzuki Y, Kumada S, Inoue K, Mashimo H, Arisaka A, Kuki I, Saijo H, Yokochi K, Kato M, Inaba Y, Gomi Y, Saitoh S, Shirai K, Morimoto M, Izumi Y, Watanabe Y, Nagamitsu SI, Sakai Y, Fukumura S, Muramatsu K, Ogata T, Yamada K, Ishigaki K, Hirasawa K, Shimoda K, Akasaka M, Kohashi K, Sakakibara T, Ikuno M, Sugino N, Yonekawa T, Gürsoy S, Cinleti T, Kim CA, Teik KW, Yan CM, Haniffa M, Ohba C, Ito S, Saitsu H, Saida K, Tsuchida N, Uchiyama Y, Koshimizu E, Fujita A, Hamanaka K, Misawa K, Miyatake S, Mizuguchi T, Miyake N, Matsumoto N.	Genetic and clinical landscape of childhood cerebellar hypoplasia and atrophy.	Genet Med. 2022, Vol.24, No.12, p.2453-2463.





著者名	研究論文名・書名	掲載
増田 智幸 本林 光雄 田中 章太 齊藤 真規 武田 良淳 小田 新 山口 智美 高野 亨子 廣間 武彦 古庄 知己 稲葉 雄二	SCN2Aバリエーションによる良性家族性新生児乳児発作の母子例および同バリエーションを持つ既報告4例における臨床表現型の検討	診断と治療社, 脳と発達. 2022, 第54巻5号, p.338-342.
Takeda R, Yamaguchi T, Hayashi S, Sano S, Kawame H, Kanki S, Taketani T, Yoshimura H, Nakamura Y, Kosho T.	Clinical and molecular features of patients with COL1-related disorders: Implications for the wider spectrum and the risk of vascular complications.	American Journal of Medical Genetics part A. 2022, Vol.188, No.9, p.2560-2575.
Ritter AL, Gold J, Hayashi H, Ackermann AM, Hanke S, Skraban C, Cuddapah S, Bhoj E, Li D, Kuroda Y, Wen J, Takeda R, Bibb A, El Chehadeh S, Piton A, Ohl J, Kukolich MK, Nagasaki K, Kato K, Ogi T, Bhatti T, Russo P, Krock B, Murrell JR, Sullivan JA, Shashi V, Stong N, Hakonarson H, Sawano K, Torti E, Willaert R, Si Y, Wilcox WR, Wirgenes KV, Thomassen K, Carlotti K, Erwin A, Lazier J, Marquardt T, He M, Edmondson AC, Izumi K.	Expanding the phenotypic spectrum of ARCN1-related syndrome.	Genetics in Medicine. 2022, Vol.24, No.6, p.1227-1237.
小川 亮	周産期の栄養 慢性肺疾患児の栄養管理	東京医学社, 周産期医学. 2022, Vol.52増刊号, p.678-681.
赤川 大介 小川 亮	周産期の栄養 新生児・乳児の栄養 Q90 慢性肺疾患を合併しているNICU入院中の児に対する栄養管理方法を教えてください。	東京医学社, 周産期医学. 2022, Vol.52増刊号, p.534-535.
赤川 大介 小川 亮	周産期の栄養 新生児・乳児の栄養 Q89 慢性肺疾患を予防するためにはどのような栄養管理をすればよいでしょうか？	東京医学社, 周産期医学. 2022, Vol.52増刊号, p.532-533.
森川 友樹 糸島 亮 小川 亮 小田 新 廣間 武彦 中村 友彦	妊娠初期の梅毒血清検査陰性だった先天梅毒の一例	日本周産期・新生児医学会雑誌. 2022, Vol.58, No.1, p.195-199.
市野みどり	学童期の尿失禁②	診断と治療社, 小児科診療. 2022, Vol.85, No.3, p.359-364.
市野みどり	蓄尿機能障害に対する薬物療法: 抗コリン薬	医学書院, 臨床泌尿器. 2022, Vol.76, No.5, p.298-302.
市野みどり	蓄尿障害-昼間尿失禁に対するファーストタッチ	医学書院, 臨床泌尿器科. 2022, Vol.77, No.1, p.34-42.
市野みどり	乳児VURにおけるウロダイナミクス所見	医学図書出版, 泌尿器外科. 2022, Vol.35臨時増刊号, p.766-768.
福島 華子 三間真理子	18トリソミーの子ども・家族の「生きる」ステージに寄り添い、地域につなぐ支援	へるす出版, 小児看護. 2022, Vol.45, No.9, p.1026-1032.
Kobayashi J, Takezawa Y, Saito S, Kubota N, Sakashita K, Nakazawa Y, Higuchi Y, Tozuka M, Ishida F.	Immature Platelet Fraction and its Kinetics in Neonates.	J Pediatr Hematol Oncol. 2022 May 20, doi: 10.1097/MPH. 0000000000002487.
Yanagisawa R, Ishimine N, Komori K, Kurata T, Saito S, Tanaka M, Sakashita K, Tozuka M, Nakazawa Y.	Relationship between allergic transfusion reactions and allergic predisposition among pediatric patients with hematological/oncological disease.	Transfusion. 2022. May, Vol.62, No.5, p.1035-1044. doi: 10.1111/trf.16855.

著者名	研究論文名・書名	掲載
Koide S, Nagano Y, Takizawa S, Sakaguchi K, Soga E, Hayashi W, Tanabe M, Denda T, Kimura K, Arakawa Y, Nagano N.	Genomic Traits Associated with Virulence and Antimicrobial Resistance of Invasive Group B Streptococcus Isolates with Reduced Penicillin Susceptibility from Elderly Adults.	Microbiol Spectr. 2022. Jun 29, Vol.10, No.3, e0056822, doi: 10.1128/spectrum.00568-22.
Ishimine N, Wu S, Ota R, Takahashi K, Takiwaki M, Sugano M, Tozuka M, Uehara T.	Development of free 25-hydroxyvitamin D3 assay method using liquid chromatography-tandem mass spectrometry.	Biosci Rep. 2022. Oct 28, Vol.42, No.10, BSR20221326, doi: 10.1042/BSR20221326.
Kubota N, Kobayashi J, Kasai A, Nasuno M, Murai T, Minami K, Ohta M.	Detection of Bacillus cereus as a causative agent of emetic food poisoning by an unconventional culture procedure.	J Infect Chemother. 2022. Nov, Vol.28, No.110, p.1575-1577, doi: 10.1016/j.jiac.2022.07.011.
神田 莉沙 小林 純 河西 彩香 久保田紀子	新型コロナウイルスreal-time RT-PCR法におけるThreshold Cycle (Ct)値の適切な活用に向けた検査動作環境(プラットフォーム)情報共有の必要性	長野県立こども病院医学雑誌. 2022, Vol.5, No.2, p.9-16.
Yasunori Ito, Taisuke Kato, Koichi Yoshida, Kyohei Takahashi, Yuma Fukutomi, Mizuho Nagao, Tatsuki Fukuie, Hiroshi Matsuzaki, Minoru Gotoh, Akio Tanaka, Satoshi Konno, Junichiro Tezuka, Yosikazu Nakamura, Yuichi Adachi.	Prevalence of Allergic Diseases across All Ages in Japan: A Nationwide Cross-Sectional Study Employing Designated Allergic Disease Medical Hospital Network	JMA journal. 2023, Vol.6, No.4, p.165-174.
Yumi Koike, Naoko Okishima, Mai Tokunaga, Katsuhiko Kobayashi, Yuji Inaba.	Clinical Study of Polle-fiid Allergy Syndrome Estimated by Double-blind, Placebo-controlled Food Challenges of Te Apple Cultivars	Shinshu Medical Journal. 2023, Vol.71, No.2, p.99-107.
Sakuma H, Takanashi JI, Muramatsu K, Kondo H, Shiihara T, Suzuki M, Okanari K, Kasai M, Mitani O, Nakazawa T, Omata T, Shimoda K, Abe Y, Maegaki Y, Murayama K, Murofushi Y, Nagase H, Okumura A, Sakai Y, Tada H, Mizuguchi M; Japanese Pediatric Neuro-COVID-19 Study Group (Tsuyoshi Matsuoka, Hiroshi Oakada, Tatsuharu Sato, Kenjiro Kikuchi, Satoshi Akamine, Nanako Kawata, Shinichiro Morichi, Hideyuki Iwayama, Ryuta Tanaka, Yoshiyuki Hanaoka, Yuki Minamisawa, Tatsuya Ema, Mitsuo Motobayashi, Tomoshiro Ito, Fumikazu Sano).	Severe pediatric acute encephalopathy syndromes related to SARS-CoV-2.	Front Neurosci. 2023.Feb 27, Vol.17, 1085082. doi: 10.3389/fnins.2023.1085082. eCollection 2023.
Sakai R, Kitazawa N, Nasuno M, Shirai M, Omori N, Takeuchi S, Imai K, Noda S, Kitamura M, Inaba Y, Motobayashi M.	Effectiveness of Plasma Exchange in a Girl With Corticosteroid-Resistant Anti-myelin Oligodendrocyte Glycoprotein-Associated Disease.	J Pediatr Ophthalmol Strabismus. 2023. Mar-Apr, Vol.60, No.2, p.e11-e15.
Ken Imai, Hiroko Hara, Tatsuo Sawada, Masaki Wada.	Comparison of the Clinical Characteristics of Infants with Punctate White Matter Lesions and/or Cystic Lesions	Neuropediatrics. 2023, Vol.54, No.1, p.6-13.
Fukao T, Sano F, Nemoto A, Naito A, Yanagisawa T, Imai K, Hiroma T, Inaba Y, Kanemura H, Aihara M, Inukai T, Kaga Y.	Factors associated with the development of epilepsy in very low birth weight infants.	Pediatr Neonatol. 2023, S1875-9572(23)00072-4.



著者名	研究論文名・書名	掲載
小川 亮	慢性肺疾患児の青年期における呼吸予後、喘息罹患率、QOL に関するアンケート調査	日本周産期・新生児医学会雑誌. 2023, Vol.58, No.4, p.792-795.
糸島 亮 小田 新 小川 亮	長野県立こども病院における『出生体重500g以下のSGA 児の短期および長期予後』	日本周産期・新生児医学会雑誌. 2023, Vol.58, No.4, p.758-761.
Ryo Ogawa, Ayaka Kasai, Takehiko Hiroma, Minoru Tozuka, Yuji Inaba, Tomohiko Nakamura.	Prospective cohort study for postnatal cytomegalovirus infection in preterm infants.	J Obstet Gynaecol Res. 2023.Mar 8.doi: 10.1111/jog.15628.
Nakanishi H, Isayama T, Kokubo M, Hirano S, Kusuda S	Inhaled Nitric Oxide Therapy in the Post-Acute Phase in Extremely Preterm Infants: A Japanese Cohort Study.	J Pediatr. 2023. Jan, Vol.252, p.61-67.
小田 新	NAVA, NIV-NAVA	メディカ出版, with NEO. 2023, Vol.36, p.114-121.
小田 新	超低出生体重児の呼吸管理 NAVAを積極的に導入する	東京医学社, 周産期医学. 2023, Vol.53, No.1, p.26-28.
三澤 由佳	18トリソミー症候群の子どもの身体機能や発達を考慮したリハビリテーション	ヘルス出版, 小児看護. 2022, Vol.45, No.9, p.1081-1088.
Usami Y, Yanagisawa R, Kanai R, Ide Y, Konno S, Iwama M, Futatsugi A, Takeshita T, Furui Y, Komori K, Kurata T, Saito S, Tanaka M, Nakazawa Y, Sakashita K, Tozuka M.	Basophil activation test for allergic and febrile non-haemolytic transfusion reactions among paediatric patients with haematological or oncological disease.	Vox Sang. 2023. Jan, Vol. 118, No.1, p.41-48, doi: 10.1111/vox.13365.
Mutsuda Y, Miyakoshi T, Horiuchi Y, Kameda T, Tozuka M, Ohkawa R.	Development and validation of novel automatable assay for cholesterol efflux capacity.	Biosci Rep. 2023.Feb 27, Vol.43, No.2, BSR20221519, doi: 10. 1042/BSR20221519.
Nishikawa R, Nishizawa H, Fukushima K, Oguchi K, Takei Yi, Nakamura A, Kimura T.	The effects of visual cues from optical stimulation devices on gait disturbance in patients with Parkinson's disease.	Journal of Physical Therapy Science. 2023, Vol.35, No.3, p.230-236.

●本部事務局

著者名	研究論文名・書名	掲載
Takayuki Honda	INTERPRETING ROUTINE LABORATORY TESTS TRAINING	ONE PEACE BOOKS, 2022.12.11

## 6 本部研修センターによる研修会開催状況

研修名	研修対象者	研修目的	日程	参加者数(人)	
課程別研修	新規採用職員研修Ⅰ	新規採用職員	機構職員として必要な基礎知識と態度を身につけ、職場と仕事について理解を深める。	2022.4.14	87
	新規採用職員研修Ⅱ	新規採用職員(新卒等)	機構職員として必要な基本知識と態度を身につけ、社会人としての心構え、仕事の基本及びビジネスマナーを習得する。	2022.4.15	57
	新規採用職員研修Ⅲ	新規採用職員(新卒等)	機構職員として必要な基本知識と態度を身につけ、仕事の進め方等のスキルを習得する。	2022.7.22	48
	勤務3年目研修	新卒勤務後3年目の職員	機構の役割を認識し、地域に安心で質の高い医療サービスを安定的に提供するため、3年目職員として目指すべき職員像を理解する。	2022.10.7 (オンライン) 又は 2022.10.14	45
	キャリア形成研修①	資格取得又は最終卒年から5年目の職員等	機構の役割を再認識し、地域に安心で質の高い医療サービスを安定的に提供するため、5年目職員として目指すべき職員像を理解する。	2022.8.5	31
	キャリア形成研修②	資格取得又は最終卒年から10年目の職員等	機構の役割を再認識し、地域に安心で質の高い医療サービスを安定的に提供するため、10年目職員として目指すべき職員像を理解する。	2022.9.2	39
	キャリア形成研修③	資格取得又は最終卒年から15年目の職員等	機構の役割を再認識し、地域に安心で質の高い医療サービスを安定的に提供するため、15年目職員として目指すべき職員像を理解する。	2022.10.28 (オンライン)	22
	キャリア形成研修④	資格取得又は最終卒年から20年目の職員等	機構の役割を再認識し、地域に安心で質の高い医療サービスを安定的に提供するため、20年目職員として目指すべき職員像を理解する。	2022.11.11 (オンライン)	24
	新管理職研修	職場内で管理的役割を担う役職に就いて2年以内の職員等 診療部：部長 看護部：看護師長 医療技術部：科長 薬剤部：部長 事務職：課長 以上	機構の労務管理を学ぶ。 病院等の職場における管理職に必要なマネジメントの知識や技術を学ぶ。	2022.6.10	13
選択研修	労働条件と服務研修	全職員	機構職員として、知っておくべき労働条件や服務等を学び、働く上で必要な知識を身につける。	2022.9.16 (オンライン)	27
	分かりやすい文書作成研修	全職員	あいまいさをなくし、正確に相手に伝える文章作成の基本及び論理的な構成等により、的確で説得力のある内容の文書を作成する方法を理解する。	2022.9.16 (オンライン)	36
	リーダー研修Ⅰ フォロワーシップ	全職員(原則ⅠとⅡをセットで受講)	上司の補佐役としての中堅職員の役割とフォロワーシップを学ぶ。 フォロワーとして、必要な能力を理解する。	2022.6.17 (オンライン)	46
	リーダー研修Ⅱ リーダーシップ		同僚、後輩を巻き込み、目標達成に向けリーダーシップを発揮できる力を磨く。 上司部下を含め、周りとの信頼関係の構築を学ぶ。	2022.7.15 (オンライン)	42
	OJT研修	新規採用者等の指導・育成に係わる職員等	OJTの意義を理解し、OJTによる計画的かつ具体的な育成方法を学び、実践力を高める。	2023.2.17 (オンライン)	32



研修名		研修対象者	研修目的	日程	参加者数 (人)
シミュレーション 研修	シミュレーション教育指導スキルアップシリーズ①	シミュレーション教育指導に関心のある者	シミュレーション教育指導者の育成 (シミュレーション教育の基礎とシナリオ作成)	2022.8.25 又は 2022.8.26 (両日オンライン)	機構内14 機構外11
	シミュレーション教育指導スキルアップシリーズ②		シミュレーション教育指導者の育成 (ファシリテーションとデブリーフィングの基礎)	2022.9.29 又は 2022.9.30 (両日オンライン)	機構内13 機構外12
	シミュレーション教育指導スキルアップシリーズ③		シミュレーション教育指導者の育成 (シナリオ評価とシミュレーション研修後の評価と活かし方)	2022.11.17 又は 2022.22.18	機構内14 機構外11
	シナリオブラッシュアップ講座	シナリオを用いたシミュレーション教育を行っている看護職・看護教員	シミュレーション指導者講習 (事前作成したシナリオの評価と改善)	2023.3.10	機構内6 機構外7
合計					637

●本部研修センターによる研修会開催状況（平成30年度から令和4年度）

研修名	研修対象者	参加者数（人）					
		平成30年度	令和元年度	令和2年度	令和3年度	令和4年度	
課程別研修	新規採用職員研修Ⅰ	新規採用職員	64	92	94	72	87
	新規採用職員研修Ⅱ	新規採用職員（新卒等）	34	55	41	59	57
	新規採用職員研修Ⅲ	新規採用職員（新卒等）	—	—	—	54	48
	勤務3年目研修	新卒勤務後3年目の職員	53	34	29	46	45
	キャリア形成研修① （5年目）	資格取得又は最終卒年から5年目の職員等	49	48	55	32	31
	キャリア形成研修② （10年目）	資格取得又は最終卒年から10年目の職員等	28	30	32	36	39
	キャリア形成研修③ （15年目）	資格取得又は最終卒年から15年目の職員等	19	18	19	25	22
	キャリア形成研修④ （20年目以上）	資格取得又は最終卒年から20年目の職員等	26	39	32	32	24
	リーダー研修Ⅰ フォロワーシップ	勤務4～7年目の職員	45	40	—	—	—
	リーダー研修Ⅱ リーダーシップ		44	37	—	—	—
	コーチング研修	勤務5～10年目の職員	15	—	—	—	—
	キャリアサポート研修	職場内で管理的役割を担う者	17	—	—	—	—
	新管理職研修	職場内で管理的役割を担う役職に就いて2年以内の職員	22	21	12	19	13
	選択研修	プレゼンテーション研修	全職員	13	—	—	—
公文書の書き方・扱い方、 労働条件・サービス研修		全職員	37	12	31	35	—
労働条件とサービス研修		全職員	—	—	—	—	27
分かりやすい文書作成研修		全職員	—	—	—	—	36
リーダー研修Ⅰ フォロワーシップ		全職員	—	—	40	47	46
リーダー研修Ⅱ リーダーシップ			—	—	40	46	42
診療報酬研修		全職員	—	—	—	56	—
OJT研修		新規採用者等の指導・育成に係わる職員等	17	26	37	38	32
シミュレーション研修	シミュレーション教育指導 スキルアップシリーズ①	長野県内の医療従事者 でシミュレーション教育 指導に関心のある者	29	45	16	19	25
	シミュレーション教育指導 スキルアップシリーズ②		29	47	16	19	25
	シミュレーション教育指導 スキルアップシリーズ③		28	46	（中止）	18	25
	シミュレーション教育指導 スキルアップシリーズ④	シミュレーション教育 を行っている看護職等	25	（中止）	—	—	—
	シナリオブラッシュアップ 講座	シミュレーション教育 を行っている看護職等	—	—	30	19	13
	長野小児救急セミナー-NPEC	初期・後期研修医	12	13	（中止）	（中止）	（中止）
合計		606	603	524	672	637	

（注） 1 「研修対象者」は、年度により範囲が異なる場合がある。  
2 「参加者数」は、機構外の参加者を含む。



●主なシミュレータリスト

	シミュレータ名	説明	数量	製造元
1	Sim Man 3G	成人患者のシミュレーション	1	レールダルメディカルジャパン(株)
2	Sim Junior シムジュニア	小児患者のシミュレーション	1	レールダルメディカルジャパン(株)
3	Sim NewB シムニューボーン	新生児患者のシミュレーション	1	レールダルメディカルジャパン(株)
4	フィジカルアセスメントトレーニングモデル“Physiko”	フィジカルアセスメント手技トレーニング等	1	(株)京都科学
5	心臓超音波トレーニングシミュレータ ハートワークス	経胸壁・経食道心臓超音波バーチャルトレーニング	1	日本ライトサービス(株)
6	産婦人科用超音波シミュレータ バイメディックス	妊婦超音波検査トレーニング	1	ガテリウスメディカル(株)
7	ALSシミュレータ (アドバンス)	高度救命トレーニング	1	レールダルメディカルジャパン(株)
8	レサシアン With QCPR	CPRトレーニング	1	レールダルメディカルジャパン(株)
9	レサシベビー With QCPR	乳児のCPRトレーニング	1	レールダルメディカルジャパン(株)
10	AEDリトルアン トレーニングシステム	CPR-AEDトレーニング	10	レールダルメディカルジャパン(株)
11	気道管理トレーナー	気道確保、気管挿管、胃管挿入のトレーニング	3	レールダルメディカルジャパン(株)
12	AIRSIM ブロンコ	気管挿管、気管支鏡のトレーニング	1	日本ライトサービス(株)
13	DAMシミュレータトレーニングモデル	DAM(気道困難確保症例)の気道確保、気管挿管トレーニング	1	(株)京都科学
14	乳児気道管理トレーナー	乳児の気道確保、気管挿管、胃管挿入のトレーニング	1	レールダルメディカルジャパン(株)
15	気管切開トレーナー	気管切開手技トレーニング	1	日本ライトサービス(株)
16	マーゲンシミュレータ	上部消化管内視鏡トレーニング	2	(株)京都科学
17	大腸内視鏡モデルI-B型	大腸内視鏡トレーニング	1	(株)高研
18	気管支内視鏡トレーニングモデル	気管支内視鏡トレーニング	1	(株)高研
19	外傷・救急用超音波診断トレーニングファントム“FAST/ER FAN”	超音波画像診断トレーニング	1	(株)京都科学
20	内視鏡手術トレーナー	腹腔鏡手術のトレーニング	1	(株)平和医療器械
21	縫合練習キット	創傷縫合トレーニング	5	日本ライトサービス(株)
22	縫合手技評価シミュレータ	創傷縫合トレーニング(評価)	1	(株)京都科学
23	気胸トレーニングマネキン	胸腔穿刺(脱気)トレーニング	1	日本ライトサービス(株)
24	胸部ドレーンシミュレータ	胸腔穿刺・ドレーン挿入等トレーニング	1	日本ライトサービス(株)
25	腰椎・硬膜外穿刺シミュレータ ルンバルくんII	腰椎穿刺・硬膜外穿刺トレーニング	1	(株)京都科学
26	腰椎・硬膜外穿刺シミュレータ 小児ルンバルII	小児の腰椎穿刺・硬膜外穿刺トレーニング	1	(株)京都科学
27	M75B万能型成人実習モデル さくらII	看護技術のトレーニング	2	(株)京都科学
28	まあちゃん(小児医療ケアモデル)	小児医療看護ケアのトレーニング	1	(株)京都科学
29	万能トレーニングベビー	生後4週の乳児の看護技術トレーニング	1	(株)京都科学
30	採血静脈注射シミュレータ“シンジョーII”	採血・静脈注射のトレーニング	3	(株)京都科学

	シミュレータ名	説明	数量	製造元
31	手背の静脈注射シミュレータ Aセット	採血・静脈注射のトレーニング	1	(株)京都科学
32	点滴静注シミュレータ Vライン	末梢静脈ラインの確保、薬剤投与の練習	4	(株)京都科学
33	小児の手背静脈注射シミュレータ	小児の採血・静脈注射のトレーニング	1	(株)京都科学
34	かんたんくん	採血・静脈注射のトレーニング	5	(株)京都科学
35	センシティブ	採血・静脈注射のトレーニング	2	ビー・ブラウンエースクラブ(株)
36	殿筋注射2Wayモデル	殿筋への筋肉注射トレーニング	2	(株)京都科学
37	吸引シミュレータ“Qちゃん”	口腔・鼻腔・気切からの吸引トレーニング	5	(株)京都科学
38	導尿・浣腸シミュレータ (男性)	男性の導尿、留置カテーテル挿入、浣腸のトレーニング	2	(株)京都科学
39	導尿・浣腸シミュレータ (女性)	女性の導尿、留置カテーテル挿入、浣腸のトレーニング	2	(株)京都科学
40	経管栄養シミュレータ	経鼻、胃ろうからの栄養剤注入、カテーテル挿入のトレーニング	3	(株)京都科学
41	嚥下のメカニズムモデル	嚥下の仕組みや誤嚥などの学習	1	(株)坂本モデル
42	産科シミュレータ ソフィー	分娩トレーニング	1	日本ライトサービス(株)
43	会陰縫合シミュレータ(3個セット)	会陰縫合のトレーニング	1	日本スリーピー・サイエンティフィック(株)
44	婦人科診察トレーナー	婦人科診察のトレーニング	1	日本スリーピー・サイエンティフィック(株)
45	婦人科診察シミュレータ 腹腔鏡対応	婦人科診察のトレーニング	1	日本スリーピー・サイエンティフィック(株)





**地方独立行政法人長野県立病院機構年報**

**令和4年度（2022年度）第8号**

令和6年1月発行

発行者 長野県立病院機構理事長 本田 孝行

編集 長野県立病院機構広報担当者会議

発行所 長野県立病院機構本部事務局

長野市大字南長野字幅下692-2

電話 026-235-7160 FAX 026-235-7161

印刷 第一企画株式会社



地域の明日を医療で支える

地方独立行政法人 **長野県立病院機構**

〒380-8570 長野県長野市大字南長野字幅下 692-2 長野県庁4階

TEL. 026-235-7160 FAX. 026-235-7161